

# 1.ª FASE DO PROGRAMA DE REMUNERAÇÃO DOS SERVIÇOS DOS ECOSISTEMAS EM ESPAÇOS RURAIS

— PAISAGEM PROTEGIDA DA SERRA DO AÇOR E PARQUE NATURAL DO TEJO INTERNACIONAL —

*Aviso n.º 13655/2019*

*Publicado no Diário da República n.º 167, 2ª série, de 2 de setembro de 2019*

---

**RELATÓRIO FINAL**

FEVEREIRO.2020

---



## ÍNDICE

1. ENQUADRAMENTO.....	1
2. AVISO “1.ª Fase do Programa de Remuneração dos Serviços dos Ecossistemas em Espaços Rurais” .....	1
3. DIVULGAÇÃO.....	4
4. AVALIAÇÃO E SELEÇÃO DAS CANDIDATURAS.....	4
5. AUDIÊNCIA PRÉVIA.....	7
6. CANDIDATURAS FINANCIADAS.....	11
7. CONSIDERAÇÕES FINAIS .....	15
ANEXO I .....	i
ANEXO II .....	v
ANEXO III .....	xxv
ANEXO IV .....	xxvii

## 1. ENQUADRAMENTO

O Aviso n.º 13655/2019, publicado a 2 de setembro, no Diário da República, 2.ª série, Parte C, n.º 167, referente à 1.ª Fase do Programa de Remuneração dos Serviços dos Ecossistemas em Espaços Rurais (Programa de Remuneração dos Serviços dos Ecossistemas) visa desenvolver, entre 2019 e 2038 (conforme previsto na Resolução do Conselho de Ministros n.º 121/2019), um modelo de remuneração aos proprietários dos serviços prestados pelos ecossistemas, mediante a adoção de medidas que permitam restaurar, valorizar e proteger a biodiversidade nas áreas definidas. A nova política de remuneração dos serviços dos ecossistemas em espaços rurais apoia-se no reconhecimento dos muitos contributos importantes que estes espaços podem fornecer para o bem-estar da sociedade, numa perspetiva de longo prazo, não valorizados pelo mercado, tais como o controlo da erosão, o sequestro de carbono, a regulação do ciclo hidrológico, a conservação da biodiversidade, a redução da suscetibilidade ao fogo e a melhoria da qualidade da paisagem.

## 2. AVISO “1.ª FASE DO PROGRAMA DE REMUNERAÇÃO DOS SERVIÇOS DOS ECOSISTEMAS EM ESPAÇOS RURAIS” Objetivos do Aviso

Através deste Aviso pretende-se dotar os territórios rurais de maior competitividade, garantindo um modelo de maior sustentabilidade ambiental, e promovendo uma ocupação e gestão que potenciem o aprovisionamento de serviços dos ecossistemas a médio e longo prazo, assegurando uma maior valorização e resiliência dos territórios. A concretização de tal objetivo passa por:

- Reconhecer o valor dos serviços dos ecossistemas fornecidos pelos espaços agrossilvopastoris não valorizados ou insuficientemente valorizados;
- Remunerar os serviços de ecossistemas prestados internalizando esses benefícios na economia das explorações florestais e dos proprietários;
- Promover uma cultura que remunere uma gestão ativa, multiuso e sustentável da floresta, a médio e longo prazo, e que garanta um rendimento adicional para o proprietário;

- Sensibilizar para a importância dos serviços prestados pelos ecossistemas e para a necessidade de garantir o bom estado ecológico dos mesmos, como forma de salvaguarda do bem-estar da sociedade;
- Promover abordagens colaborativas nas atividades de gestão, integrando diferentes competências e áreas de conhecimento.

Esta 1ª Fase do Programa será implementada em duas áreas protegidas – a Paisagem Protegida da Serra do Açor (PPSA) e o Parque Natural do Tejo Internacional (PNTI), existindo **objetivos específicos** para cada uma. Na área da PPSA pretende-se apoiar projetos que permitam que as áreas intervencionadas evoluam para uma ocupação, nas encostas, de povoamentos mistos, incluindo carvalho-alvarinho e castanheiro, e no subcoberto deverão estar representadas as espécies arbustivas da região. No mínimo, 20% da superfície deverá ser mantida com coberto herbáceo, para diminuir a suscetibilidade ao fogo e aumentar a capacidade alimentar para os animais domésticos e bravios. Nos vales deverão ser reabilitados os espaços agrícolas e instaladas espécies arbustivas e arbóreas adequadas, incluindo as de sistemas ripícolas. Na área do PNTI pretende-se apoiar projetos de renaturalização das áreas intervencionadas, tendo como referência a Vegetação Natural Potencial (VNP), isto é, aquela que, nas condições ecológicas atuais ocorreria se o processo de sucessão progressivo fosse instantâneo, conduzindo ao estágio florestal, destacando-se ações de «Arborização» com espécies autóctones características das paisagens meridionais, nomeadamente montado de sobre e de azinho, com vista à recuperação dos valores e das funções naturais representativos do PNTI, a «conversão de eucaliptais em área de gestão de matagal», a «conversão de eucaliptais em área de pastagem», e o «tratamento de linhas de água».

## 2.2. Tipologia de operações

As operações passíveis de financiamento no âmbito deste Aviso, considerando o Plano de Gestão são numa fase inicial, a designada **fase de investimento**, onde se prevê financiar uma tipologia de operações que visam garantir a ocupação definida, como por exemplo: a sinalização da regeneração natural; a remoção de arvoredo ardido, se aplicável; o estilhaçamento e espalhamento de estilha de zonas de exploração; a

faxinagem de linhas de água; a reparação de calhadas/terraços; a sementeira/plantação em calhadas/terraços; a abertura de covas para plantação; a plantação manual de folhosas e a sementeira de pastagem. Já na **fase de manutenção**, cuja duração é de 20 anos, prevê-se financiar tipologias de operações de manutenção e gestão do espaço de modo a assegurar a pretendida provisão de serviços dos ecossistemas, sendo exemplo destas operações: a rega; a remoção de espécies infestantes; a condução da regeneração natural e dos povoamentos plantados; a manutenção das áreas herbáceas; o controlo manual da vegetação arbustiva/fogo controlado; a manutenção de carga animal adequada à gestão do combustível (silvopastorícia ou cinegética).

### 2.3. Âmbito geográfico

São elegíveis candidaturas cujos projetos de intervenção se localizem nos seguintes lotes:

- **Lote A:** referente à Serra do Açor, que inclui a área da Paisagem Protegida da Serra do Açor, numa área total de 1 190 hectares, conforme Mapa (Anexo I). Adicionalmente devem obrigatoriamente apresentar uma área de continuidade mínima de 25 hectares e máxima de 100 hectares;
- **Lote B:** referente Lote B referente ao Parque Natural do Tejo Internacional (PNTI), numa área total de 26 484 hectares. Adicionalmente devem obrigatoriamente apresentar uma área de continuidade mínima de 30 hectares e máxima de 100 hectares;

### 2.4. Beneficiários

Constituem beneficiários elegíveis às ações enquadradas no:

- **Lote A:**
  - Entidades de Gestão Florestal;
  - Organizações de Produtores Florestais;
  - Entidades gestoras de baldios;
- **Lote B:**
  - Entidades de Gestão Florestal;
  - Organizações de Produtores Florestais;

- Pessoas singulares ou coletivas, independentemente da sua natureza, cujo volume de negócios anual não exceda os 10 milhões de euros.

## 2.5. Dotação financeira e taxa máxima de cofinanciamento

A dotação máxima do Fundo Ambiental afeta ao presente Aviso é de € 3.737.705,00 (três milhões, setecentos e trinta e sete mil, setecentos e cinco euros), isento do IVA, distribuindo-se de acordo com o previsto na Resolução do Conselho de Ministros n.º 121/2019, e da seguinte forma:

- **2019:** 504.365,00 €;
- **2020:** 1.080.064,00 €;
- **2021:** 111.653,00 €;
- **2022:** 200.262,00 €
- **2023 e anos seguintes até 2037:** 111.653,00 €;
- **2038:** 166.566,00 €.

## 3. DIVULGAÇÃO

O Aviso n.º 13655/2019 foi publicado no Diário da República, 2.ª série, Parte C, n.º 167, a 2 de setembro de 2019. No mesmo dia, o Aviso foi divulgado numa sessão pública que decorreu no Salão Nobre da Câmara Municipal de Arganil. Foi divulgado ainda no sítio do Fundo Ambiental na internet [www.fundoambiental.pt](http://www.fundoambiental.pt).

## 4. AVALIAÇÃO E SELEÇÃO DAS CANDIDATURAS

### 4.1. Verificação da boa instrução das candidaturas e do cumprimento dos critérios de elegibilidade dos beneficiários

As candidaturas foram recebidas através da página eletrónica do Fundo Ambiental, em [www.fundoambiental.pt](http://www.fundoambiental.pt), até às 23:59 horas do dia 2 de dezembro de 2019. Foram submetidas um total de 15 candidaturas.

Terminado o prazo de submissão, iniciou-se o processo de verificação da boa instrução das candidaturas, considerando os pontos 10 e 15 do Aviso, que inclui a análise formal

dos requisitos de admissão dos candidatos e de elegibilidade das candidaturas, pela Comissão de Avaliação.

Após esta análise, foram aceites para avaliação 15 (quinze) candidaturas.

Os resultados estão sintetizados na Tabela 1 - “Lista de candidaturas elegíveis para avaliação”.

Tabela 1 - Lista de candidaturas admitidas para avaliação

N.º de candidatura	Designação da Entidade / Beneficiários	Lote a que se candidata	Candidatura Elegível
4	DESFOINVEST - SOCIEDADE DE INVESTIMENTOS IMOBILIÁRIOS S.A.	B	Sim
5	DESFOINVEST - SOCIEDADE DE INVESTIMENTOS IMOBILIÁRIOS S.A.	B	Sim
6	DESFOINVEST - SOCIEDADE DE INVESTIMENTOS IMOBILIÁRIOS S.A.	B	Sim
8	ISCPF-INSTITUTO SOCIAL CRISTÃO PINA FERAZ	B	Sim
11	JOSE MORAIS PAULO LDA	B	Sim
12	JOSE MORAIS PAULO LDA	B	Sim
13	JOSE MORAIS PAULO LDA	B	Sim
14	JOSE MORAIS PAULO LDA	B	Sim
15	CASA AGRÍCOLA HERDADE DO MONTE VELHO S.A.	B	Sim
16	CASA AGRÍCOLA HERDADE DO MONTE VELHO S.A.	B	Sim
17	COSABE- Companhia Silvo Agrícola da Beira, SA	B	Sim
18	COSABE- Companhia Silvo Agrícola da Beira, SA	B	Sim
19	ASSOCIAÇÃO DE PRODUTORES FLORESTAIS DO CONCELHO DE ARGANIL	A	Sim
20	ASSOCIAÇÃO DE PRODUTORES FLORESTAIS DO CONCELHO DE ARGANIL	A	Sim
21	Vale da Sarvinda Lda	B	Sim

#### 4.2. Avaliação das candidaturas

Após a admissão das candidaturas iniciou-se o processo de avaliação, seguindo as considerações do ponto 15.5 do Aviso n.º 13655/2019 referente ao Programa de Remuneração dos Serviços dos Ecossistemas, designadamente:

- O critério de avaliação (**Ca**) é calculado de acordo o seguinte referencial:

## Referencial de Análise de Mérito das Candidaturas

Critério	Ponderação
A — Convergência da intervenção com os objetivos gerais e específicos do presente Aviso . . . . .	30 %
B — Coerência do Plano de Gestão com os objetivos da intervenção . . . . .	30 %
C — Número de proprietários diferentes envolvidos na candidatura . . . . .	5 %
D — Equipa Técnica envolvida na candidatura . . . . .	10 %
E — Financiamento solicitado por hectare, incluindo o valor por hectare dos quatro tipos de despesas elegíveis	25 %
<i>Total</i> . . . . .	100 %

A pontuação dos critérios de avaliação é atribuída numa escala de 0 a 5, conforme a seguinte fórmula:

$$\text{Pontuação Total} = [\text{Pontuação A} \times 0,30 + \text{Pontuação B} \times 0,30 + \text{Pontuação C} \times 0,05 + \text{Pontuação D} \times 0,10 + \text{Pontuação E} \times 0,25]$$

A Pontuação Total será calculada até às centésimas.

- Em caso de empate, é considerada a pontuação mais elevada no critério com a maior ponderação pela ordem seguinte:

- 1.º — Critério B;
- 2.º — Critério E;
- 3.º — Critério D;
- 4.º — Critério A;
- 5.º — Critério C.

### 4.3. Candidaturas – lista de ordenação decrescente

Posteriormente, e após a verificação das condições de elegibilidade e subsequente avaliação, foram elaboradas pela entidade gestora do FA, as listas ordenadas de candidaturas selecionadas e elegíveis para financiamento de acordo com o respetivo critério de avaliação (*Ca*), conforme previsto no ponto 15.10 do Aviso n.º 13655/2019 referente ao Programa de Remuneração dos Serviços dos Ecossistemas (Tabela 2).

Tabela 2– Lista ordenada de candidaturas elegíveis para financiamento, por ordem decrescente do valor de *Ca*

N.º de candidatura	Designação da Entidade / Beneficiários	Lote a que se candidata	Valor global de financiamento solicitado	<i>Ca</i>
21	Vale da Sarvinda Lda	B	341 793,60 €	4,11
8	ISCPF-INSTITUTO SOCIAL CRISTÃO PINA FERRAZ	B	141 881,39 €	4,01
13	JOSE MORAIS PAULO LDA	B	157 523,27 €	4,00
5	DESFOINVEST - SOCIEDADE DE INVESTIMENTOS IMOBILIÁRIOS S.A.	B	166 686,38 €	3,99
14	JOSE MORAIS PAULO LDA	B	247 211,30 €	3,90
11	JOSE MORAIS PAULO LDA	B	183 065,45 €	3,83

N.º de candidatura	Designação da Entidade / Beneficiários	Lote a que se candidata	Valor global de financiamento solicitado	Ca
15	CASA AGRÍCOLA HERDADE DO MONTE VELHO S.A.	B	177 595,59 €	3,77
16	CASA AGRÍCOLA HERDADE DO MONTE VELHO S.A.	B	212 788,00 €	3,77
17	COSABE- Companhia Silvo Agrícola da Beira, SA	B	483 236,56 €	3,70
12	JOSE MORAIS PAULO LDA	B	221 244,60 €	3,69
4	DESFOINVEST - SOCIEDADE DE INVESTIMENTOS IMOBILIÁRIOS S.A.	B	171 052,38 €	3,68
6	DESFOINVEST - SOCIEDADE DE INVESTIMENTOS IMOBILIÁRIOS S.A.	B	206 214,96 €	3,68
18	COSABE- Companhia Silvo Agrícola da Beira, SA	B	489 155,53 €	3,68
20	ASSOCIAÇÃO DE PRODUTORES FLORESTAIS DO CONCELHO DE ARGANIL	A	235 000,81 €	3,63
19	ASSOCIAÇÃO DE PRODUTORES FLORESTAIS DO CONCELHO DE ARGANIL	A	933 545,35 €	3,43

## 5. AUDIÊNCIA PRÉVIA

Tendo sido divulgado o Relatório Preliminar de Avaliação com a lista das candidaturas admitidas e não admitidas, bem como a lista das candidaturas elegíveis para financiamento, o mesmo foi submetido a audiência dos interessados, nos termos do artigo 121º e seguintes do Código do Procedimento Administrativo (CPA), tendo as pronúncias sido efetuadas por escrito e submetidas via plataforma do Fundo Ambiental. A audiência prévia decorreu por dez dias úteis, entre 03-02-2020 e 14-02-2020, tendo-se recebido através da Plataforma do Fundo Ambiental, 2 (duas) pronúncias de 1 (um) candidatos, como se discrimina abaixo:

- Candidatura n.º 17 - COSABE – Companhia Silvo Agrícola da Beira, SA
- Candidatura n.º 18 - COSABE – Companhia Silvo Agrícola da Beira, SA

Na sequência da apreciação e análise das pronúncias, a Comissão de Avaliação tomou as seguintes posições relativamente aos argumentos proferidos nas pronúncias.

- Candidatura n.º 17 - COSABE – Companhia Silvo Agrícola da Beira, SA

Pronúncia submetida:

*“Lisboa, 14 de fevereiro de 2020*

*ASSUNTO: Audiência Prévia – Solicitação de Reavaliação de parecer da candidatura nº 17  
O promotor COSABE- COMPANHIA SILVO AGRICOLA DA BEIRA, SA, com o NIF 500 077 959,  
e sede em Rua Santo António á Estrela, nº 31, 3º Esq. 1350-291 Lisboa, submeteu uma  
candidatura ao Fundo Ambiental, no dia 01 de dezembro de 2019, no âmbito do Programa  
de Remuneração dos Serviços de Ecossistemas – 1ª Fase.*

*A 31 de janeiro de 2020, tivemos acesso através da área reservada da Plataforma do  
Fundo Ambiental ao Relatório de Avaliação Preliminar e respetivas Tabelas de Avaliação  
de Mérito.*

*Após a análise desse relatório, e de todas as justificações apresentadas, vimos por este  
meio apresentar o nosso desacordo com o Ca (critério de avaliação) atribuído á  
candidatura, nomeadamente na pontuação atribuída ao critério B4 (Certificação de  
Gestão Florestal Sustentável).*

*Pela nossa interpretação deveria ser atribuída pontuação a este critério, uma vez que ao  
nível de formulário foi referida essa intenção e ao nível de Plano de Gestão Florestal  
mencionado que a área de eucalipto existente já se encontra certificada FSC. Assim,  
consideramos que uma vez a área já se encontrar certificada que foi explícita a intenção  
do promotor de manter a certificação das novas áreas a instalar.*

*Assim sendo, e pela nossa interpretação o Ca atribuída a esta candidatura deveria ter sido  
a seguinte:*

*Pontuação total= PA x 0.3 + PB x 0.3 + PC x 0.05 + PD x 0.10+ PC x 0.25;*

*Pontuação total= 5 x 0.3 + 5 x 0.3 + 2x 0.05 + 5 x 0.10+ 0.99 x 0.25;*

*Pontuação Total (Ca)= 3.85*

*Desde já agradecemos a atenção dispensada, encontrando-nos á disposição para  
qualquer esclarecimento adicional.*

*Com os melhores cumprimentos,”*

Análise da Pronúncia:

A pontuação anteriormente atribuída teve em consideração o facto de os elementos carregados na candidatura não demonstrarem com clareza que estivesse prevista uma certificação de gestão florestal sustentável nas novas áreas a instalar, não obstante ser referido que a área de eucalipto existente já se encontrar certificada.

Após reanálise da candidatura em face da argumentação do candidato expressa na pronúncia, a Comissão de Avaliação (CA) confirmou que a candidatura não demonstra intenção do candidato promover a certificação de gestão florestal sustentável nas novas áreas a instalar.

A CA confirmou que candidatura refere que “A área de intervenção se encontra certificada de acordo com a norma Forest Stewardship Council (FSC)” associando, a esta, o código de licença FSC-C004615, que a CA verificou que, sendo um documento válido e vincular uma área de 81699.85 ha, está emitido em nome da empresa Altri Florestal S.A. em nada vinculando o promotor da candidatura.

Deste modo, a CA entende manter a avaliação inicial e, conseqüentemente, a pontuação atribuída ao critério B4 (Certificação de Gestão Florestal Sustentável).

· **Candidatura n.º 18 - COSABE – Companhia Silvo Agrícola da Beira, SA**

Pronúncia submetida:

*“Lisboa, 14 de fevereiro de 2020*

*ASSUNTO: Audiência Prévia – Solicitação de Reavaliação da pontuação atribuída á candidatura n.º 18*

*O promotor COSABE- COMPANHIA SILVO AGRICOLA DA BEIRA, SA, com o NIF 500 077 959, e sede em Rua Santo António á Estrela, n.º 31, 3.º Esq. 1350-291 Lisboa, submeteu uma candidatura ao Fundo Ambiental, no dia 01 de dezembro de 2019, no âmbito do Programa de Remuneração dos Serviços de Ecossistemas – 1.ª Fase.*

*A 31 de janeiro de 2020, tivemos acesso através da área reservada da Plataforma do Fundo Ambiental ao Relatório de Avaliação Preliminar e respetivas Tabelas de Avaliação de Mérito.*

*Após a análise desse relatório, e de todas as justificações apresentadas, vimos por este meio apresentar o nosso desacordo com o Ca (critério de avaliação) atribuído á*

*candidatura, nomeadamente na pontuação atribuída ao critério B4 (Certificação de Gestão Florestal Sustentável).*

*Pela nossa interpretação deveria ser atribuída pontuação a este critério, uma vez que ao nível de formulário foi referida essa intenção e ao nível de Plano de Gestão Florestal mencionado que a área de eucalipto existente já se encontra certificada FSC. Assim, consideramos que uma vez a área já se encontrar certificada que foi explícita a intenção do promotor de manter a certificação das novas áreas a instalar.*

*Assim sendo, e pela nossa interpretação o Ca atribuída a esta candidatura deveria ter sido a seguinte:*

*Pontuação total= PA x 0.3 + PB x 0.3 + PC x 0.05 + PD x 0.10 + PC x 0.25;*

*Pontuação total= 5 x 0.3 + 5 x 0.3 + 2 x 0.05 + 5 x 0.10 + 0.92 x 0.25;*

*Pontuação Total (Ca)= 3.83*

*Desde já agradecemos a atenção dispensada, encontrando-nos á disposição para qualquer esclarecimento adicional.*

*Com os melhores cumprimentos,"*

#### Análise da Pronúncia:

A pontuação anteriormente atribuída teve em consideração o facto de os elementos carregados na candidatura não demonstrarem com clareza que estivesse prevista uma certificação de gestão florestal sustentável nas novas áreas a instalar, não obstante ser referido que a área de eucalipto existente já se encontrar certificada.

Após reanálise da candidatura em face da argumentação do candidato expressa na pronúncia, a Comissão de Avaliação (CA) confirmou que a candidatura não demonstra intenção do candidato promover a certificação de gestão florestal sustentável nas novas áreas a instalar.

A CA confirmou que candidatura refere que "A área de intervenção se encontra certificada de acordo com a norma Forest Stewardship Council (FSC)" associando, a esta, o código de licença FSC-C004615, que a CA verificou que, sendo um documento válido e vincular uma área de 81699.85 ha, está emitido em nome da empresa Altri Florestal S.A. em nada vinculando o promotor da candidatura.

Deste modo, a CA entende manter a avaliação inicial e, conseqüentemente, a pontuação atribuída ao critério B4 (Certificação de Gestão Florestal Sustentável).

## 6. CANDIDATURAS FINANCIADAS

Após audiência prévia, a seleção das candidaturas financiadas é efetuada de acordo com a lista ordenada de candidaturas elegíveis, até ao montante disponível para financiamento conforme previsto no ponto 15.13 do Aviso.

Assim, foram ordenadas as candidaturas elegíveis, atendendo a que a dotação financeira máxima afeta ao presente Aviso é de 3.737.705,00 (três milhões, setecentos e trinta e sete mil, setecentos e cinco euros), distribuindo-se de acordo com o previsto na Resolução do Conselho de Ministros n.º 121/2019:

- **2019:** 504.365,00 €;
- **2020:** 1.080.064,00 €;
- **2021:** 111.653,00 €;
- **2022:** 200.262,00 €
- **2023 e anos seguintes até 2037:** 111.653,00 €;
- **2038:** 166.566,00 €.

Procedeu-se à alocação dos valores previstos, tendo por base o ponto 3 da referida RCM, onde está previsto que os encargos com a despesa não podem exceder, em cada ano económico, os montantes previstos, bem como o ponto 4 da mesma RCM, que estabelece que os valores fixados para cada ano económico podem ser acrescidos do saldo apurado no ano que antecede.

Sendo que não houve alteração das pontuações totais das candidaturas após análise das pronúncias submetidas, e consideradas as premissas previstas no Aviso e respetiva RCM, das 15 candidaturas elegíveis, o FA irá financiar as primeiras 14 candidaturas por ordem decrescente do valor de pontuação total, num valor global de 3.434.449,82 € (três milhões, quatrocentos e trinta e quatro mil, quatrocentos e quarenta e nove euros, e oitenta e dois cêntimos).

Após a alocação da verba prevista na RCM, constatou-se que não existe verba suficiente para apoiar a candidatura em décima quinta posição na tabela ordenada, submetida pela Associação de Produtores Florestais de Arganil. A verba remanescente apenas daria para apoiar cerca de 12% do valor em candidatura, o que corresponde a aproximadamente 12ha dos 99,89ha candidatados na fase de investimento, incumprindo os termos do ponto 10.2.5. do Aviso, que estabelece que uma área de intervenção no Açor só é elegível se apresentar uma dimensão mínima de 25ha.

A lista de candidaturas a financiar é apresentada na Tabela 3.

Tabela 3 - Lista de candidaturas aprovadas para financiamento e valor a financiar

N.º de candidatura	Designação da Entidade / Beneficiários	Ca	Lote	área de intervenção (há)	Valor global solicitado (EUR)	PROPOSTA			Dotação disponível de acordo com RCM 2019+2020 (EUR)	Valor a financiar pelo FA em 2020 (EUR)	Financiamento FA?
						Custo INV (EUR)	Custo MAN (EUR)	Custo OPO e SRE anual (EUR)			
21	Vale da Sarvinda Lda	4,11	B	91,88	341 793,60	159 871,20	148 842,00	33 084,00	<b>1 584 429,00</b>	159 871,20	Sim
8	ISCPF-INSTITUTO SOCIAL CRISTÃO PINA FERAZ	4,01	B	30,38	141 881,39	50 741,39	60 760,00	30 380,00	<b>1 424 557,80</b>	55 298,39	Sim
13	JOSE MORAIS PAULO LDA	4,00	B	36,06	157 523,27	49 343,27	72 120,00	36 060,00	<b>1 369 259,41</b>	54 752,27	Sim
5	DESFOINVEST - SOCIEDADE DE INVESTIMENTOS IMOBILIÁRIOS S.A.	3,99	B	35,39	166 686,38	60 516,38	70 780,00	35 390,00	<b>1 314 507,14</b>	65 824,88	Sim
14	JOSE MORAIS PAULO LDA	3,90	B	53,48	247 211,30	86 771,30	106 960,00	53 480,00	<b>1 248 682,26</b>	94 793,30	Sim
11	JOSE MORAIS PAULO LDA	3,83	B	38,29	183 065,45	68 195,45	76 580,00	38 290,00	<b>1 153 888,96</b>	73 938,95	Sim
16	CASA AGRÍCOLA HERDADE DO MONTE VELHO S.A.	3,77	B	43,18	212 788,00	83 248,00	86 360,00	43 180,00	<b>1 079 950,01</b>	89 725,00	Sim
15	CASA AGRÍCOLA HERDADE DO MONTE VELHO S.A.	3,77	B	35,97	177 595,59	69 685,59	71 940,00	35 970,00	<b>990 225,01</b>	75 081,09	Sim
17	COSABE- Companhia Silvo Agricola da Beira, SA	3,70	B	98,73	483 236,56	216 665,56	177 714,00	88 857,00	<b>915 143,92</b>	216 665,56	Sim
12	JOSE MORAIS PAULO LDA	3,69	B	46,16	221 244,60	82 764,60	92 320,00	46 160,00	<b>698 478,36</b>	89 688,60	Sim
4	DESFOINVEST - SOCIEDADE DE INVESTIMENTOS IMOBILIÁRIOS S.A.	3,68	B	31,12	171 052,38	77 692,38	62 240,00	31 120,00	<b>608 789,76</b>	82 360,38	Sim

N.º de candidatura	Designação da Entidade / Beneficiários	Ca	Lote	área de intervenção (há)	Valor global solicitado (EUR)	PROPOSTA			Dotação disponível de acordo com RCM 2019+2020 (EUR)	Valor a financiar pelo FA em 2020 (EUR)	Financiamento FA?
						Custo INV (EUR)	Custo MAN (EUR)	Custo OPO e SRE anual (EUR)			
6	DESFOINVEST - SOCIEDADE DE INVESTIMENTOS IMOBILIÁRIOS S.A.	3,68	B	39,90	206 214,96	86 514,96	79 800,00	39 900,00	<b>526 429,38</b>	92 499,96	Sim
18	COSABE- Companhia Silvo Agrícola da Beira, SA	3,68	B	99,00	489 155,53	221 855,53	178 200,00	89 100,00	<b>433 929,42</b>	221 855,53	Sim
20	ASSOCIAÇÃO DE PRODUTORES FLORESTAIS DO CONCELHO DE ARGANIL	3,63	A	35,05	235 000,81	139 228,30	95 772,51		<b>212 073,89</b>	139 228,30	Sim

## 7. CONSIDERAÇÕES FINAIS

O período de receção de candidaturas decorreu entre 2 de setembro e 2 de dezembro de 2019.

Até às 23:59 horas do dia 2 de dezembro de 2019, foram submetidas através da página eletrónica do Fundo Ambiental (em [www.fundoambiental.pt](http://www.fundoambiental.pt)), 15 (quinze) candidaturas.

Terminado o prazo de submissão, iniciou-se o processo de verificação da boa instrução das candidaturas, que inclui a análise formal dos requisitos de admissão dos candidatos e de elegibilidade das candidaturas, pela Comissão de Avaliação.

Foram admitidas para a fase de avaliação 15 (quinze) candidaturas. Como resultado da avaliação, constata-se que as 15 (quinze) candidaturas foram consideradas elegíveis. Destas, 14 (catorze) serão financiadas e 1 (uma) não será financiada por exceder a dotação financeira máxima afeta ao presente Aviso.

Em sede de audiência prévia, foram submetidas na Plataforma do Fundo Ambiental, 2 (duas) pronúncias. Após análise da Comissão de Avaliação, manteve-se a pontuação total divulgada no Relatório Preliminar.

O financiamento pelo Fundo Ambiental será no valor total de 3.434.449,82 (três milhões, quatrocentos e trinta e quatro mil, quatrocentos e quarenta e nove euros, e oitenta e dois cêntimos).

Os candidatos são notificados da decisão final sobre as candidaturas, disponibilizando-se para o efeito o presente Relatório Final no sítio do Fundo Ambiental na internet, em [www.fundoambiental.pt](http://www.fundoambiental.pt).

A Subdiretora do Fundo Ambiental

Isabel Nico

## ANEXO I

RESOLUÇÃO DO CONSELHO DE MINISTROS N.º 121/2019



## PRESIDÊNCIA DO CONSELHO DE MINISTROS

## Resolução do Conselho de Ministros n.º 121/2019

*Sumário:* Aprova a 1.ª Fase do Programa de Remuneração dos Serviços dos Ecossistemas em Espaços Rurais.

O Fundo Ambiental (FA), criado pelo Decreto-Lei n.º 42-A/2016, de 12 de agosto, na sua redação atual, tem por finalidade apoiar políticas ambientais para a prossecução dos objetivos do desenvolvimento sustentável, contribuindo para o cumprimento dos compromissos nacionais e internacionais, designadamente os relativos às alterações climáticas, aos recursos hídricos, aos resíduos e à conservação da natureza e biodiversidade.

O programa do XXI Governo Constitucional definiu uma nova política de remuneração dos serviços dos ecossistemas em espaços rurais, incluindo áreas florestais, de modo a promover uma alteração estrutural na ocupação e gestão destes espaços.

A Estratégia Nacional de Conservação da Natureza e Biodiversidade 2030, aprovada pela Resolução do Conselho de Ministros n.º 55/2018, de 7 de maio, apresenta entre os seus eixos estratégicos o «Eixo 2 — Promover o reconhecimento do valor do património natural», realçando que será crucial estudar metodologias para a remuneração dos serviços dos ecossistemas, que, a título experimental, serão testadas em áreas protegidas selecionadas para constituírem um projeto-piloto. Pretende-se, desta forma, dotar os territórios rurais de maior competitividade e garantir um modelo de maior sustentabilidade ambiental, com menor exposição aos riscos, em particular dos incêndios. A remuneração dos serviços dos ecossistemas visa promover a biodiversidade dos territórios, refletindo uma transformação na forma de aproveitamento dos territórios, passando-se de um modelo de rentabilidade a curto prazo para um modelo cuja rentabilidade carece de um maior intervalo temporal, mas que assegura uma maior valorização e resiliência dos territórios.

A nova política de remuneração dos serviços dos ecossistemas em espaços rurais apoia-se no reconhecimento dos muitos contributos importantes que estes espaços podem fornecer para o bem-estar da sociedade, numa perspetiva de longo prazo, não valorizados pelo mercado, tais como o controlo da erosão, o sequestro de carbono, a regulação do ciclo hidrológico, a conservação da biodiversidade, a redução da suscetibilidade ao fogo e a melhoria da qualidade da paisagem.

Foram identificados dois casos de estudo de âmbito local em áreas protegidas — o Parque Natural do Tejo Internacional e a Paisagem Protegida da Serra do Açor — que representam duas realidades paisagísticas muito distintas e cujas ações a desenvolver no terreno serão igualmente muito diferenciadas. Entre as diferenças existentes nos dois territórios salienta-se a estrutura e a dimensão da propriedade, a ocupação dominante, a existência ou não de áreas ardidas e o contexto relativo ao solo e ao clima.

Desta forma, foi possível definir as estratégias de intervenção que melhor se adaptam aos territórios, que refletem diferentes realidades paisagísticas. Estando em causa a gestão de territórios rurais, a promoção de uma efetiva alteração estrutural na ocupação e gestão dos espaços agrossilvopastoris exige um horizonte temporal mínimo de cerca de 20 anos. Nesse sentido, a 1.ª Fase do Programa de Remuneração dos Serviços dos Ecossistemas em espaços rurais deve contemplar a assunção de encargos orçamentais no decurso do referido período de tempo.

Assim:

Nos termos do n.º 1 do artigo 6.º da Lei n.º 8/2012, de 21 de fevereiro, na sua redação atual, do Decreto-Lei n.º 127/2012, de 21 de junho, na sua redação atual, do n.º 1 do artigo 22.º do Decreto-Lei n.º 197/99, de 8 de junho, na sua redação atual, e da alínea g) do artigo 199.º da Constituição, o Conselho de Ministros resolve:

1 — Aprovar a 1.ª Fase do Programa de Remuneração dos Serviços dos Ecossistemas em Espaços Rurais, constante do anexo à presente resolução, da qual faz parte integrante.

2 — Autorizar o Fundo Ambiental a realizar despesa no montante máximo de € 3 737 705,00, isento de IVA, relativos à 1.ª Fase do Programa de remuneração dos serviços dos ecossistemas em espaços rurais, para os anos 2019 a 2038, cujos beneficiários constam do anexo à presente resolução.



3 — Determinar que os encargos com a despesa referida no número anterior não podem exceder, em cada ano económico, os seguintes montantes:

- a) 2019 — € 504 365,00;
- b) 2020 — € 1 080 064,00;
- c) 2021 — € 111 653,00;
- d) 2022 — € 200 262,00;
- e) 2023 e anos seguintes até 2037 — € 111 653,00 por ano;
- f) 2038 — € 166 566,00.

4 — Estabelecer que os valores fixados para cada ano económico podem ser acrescidos do saldo apurado no ano que antecede.

5 — Determinar que a atribuição de apoios aos beneficiários, ao abrigo da 1.ª Fase do Programa de Remuneração dos Serviços dos Ecossistemas, deve atender às normas de direito europeu e nacional da concorrência.

6 — Determinar que a presente resolução entra em vigor no dia seguinte ao da sua publicação.

Presidência do Conselho de Ministros, 4 de julho de 2019. — O Primeiro-Ministro, *António Luís Santos da Costa*.

ANEXO

(a que se refere o n.º 1)

**Enquadramento**

A 1.ª Fase do Programa de Remuneração dos Serviços dos Ecossistemas em Espaços Rurais (Programa de Remuneração dos Serviços dos Ecossistemas) que visa desenvolver, entre 2019 e 2038, um modelo de remuneração aos proprietários dos serviços prestados pelos ecossistemas, mediante a adoção de medidas que permitem restaurar, valorizar, e proteger a biodiversidade nas áreas definidas.

A nova política de remuneração dos serviços dos ecossistemas em espaços rurais apoia-se no reconhecimento dos muitos contributos importantes que estes espaços podem fornecer para o bem-estar da sociedade, numa perspetiva de longo prazo, não valorizados pelo mercado, tais como o controlo da erosão, o sequestro de carbono, a regulação do ciclo hidrológico, a conservação da biodiversidade, a redução da suscetibilidade ao fogo e a melhoria da qualidade da paisagem.

**Objetivos**

O Programa de Remuneração dos Serviços dos Ecossistemas será implementado em duas áreas protegidas — o Parque Natural do Tejo Internacional (PNTI) e a Paisagem Protegida da Serra do Açor (PPSA) — por representarem duas realidades paisagísticas muito distintas e cujas ações a desenvolver no terreno serão igualmente muito diferenciadas. Entre as diferenças existentes nos dois territórios salienta-se a estrutura e a dimensão da propriedade, a ocupação dominante, a existência ou não de áreas ardidas e o contexto relativo aos solos e ao clima.

Mais concretamente pretende-se apoiar a transformação da paisagem, da floresta e dos habitats naturais desses territórios, acompanhada de ações de renaturalização dessa mesma área. Os proprietários serão compensados pela perda líquida de rendimento, proveniente da substituição nomeadamente de eucalipto por espécies mais adaptadas, mas de crescimento mais lento.

O valor monetário associado ao serviço prestado é parcialmente repassado ao proprietário que passa a dispor de uma compensação adicional.

**Medida n.º 1 — Parque Natural do Tejo Internacional**

Esta medida abrangerá uma área estimada de 500 hectares, numa área previamente delimitada que corresponde à área do Parque Natural do Tejo e uma área adjacente com condições de ocupação do solo semelhantes.



A grande dimensão da propriedade no PNTI, com a existência de proprietários cuja vocação primordial é a gestão florestal permite que se se qualifiquem como destinatários as Entidades de Gestão Florestal, Organizações de Produtores Florestais e ainda pessoas singulares ou coletivas, independentemente da sua natureza, cujo volume de negócios anual não exceda os 10 milhões de euros.

Para assegurar a qualidade da intervenção é exigida uma continuidade de 30 hectares de intervenção e garantias de disponibilização da propriedade por um período de pelo menos 20 anos.

**Medida n.º 2 — Paisagem Protegida da Serra do Açor**

Esta medida abrangerá uma área estimada de 150 hectares, numa área previamente delimitada que corresponde à PPSA e área envolvente com condições relativas ao solo e ao clima semelhantes. A propriedade na PPSA é de pequena dimensão, encontrando-se muitos dos terrenos em estado de abandono. É também uma zona onde se pode verificar a ocorrência de propriedade baldia.

Neste contexto, foi identificada a necessidade de dispor de garantias de capacidade de gestão da floresta, pelo que os destinatários desta medida serão as Entidades de Gestão Florestal, Organizações de Produtores Florestais e as Entidades Gestoras de Baldios.

Em resultado do estudo do fracionamento existente da propriedade foi exigida uma continuidade de 25 hectares de intervenção e disponibilização da propriedade pelo período de, pelo menos, 20 anos.

112481082

## ANEXO II

AVISO N.º 13655/2019 NO DIÁRIO DA REPÚBLICA N.º 167, 2ª SÉRIE, DE 2 DE SETEMBRO DE 2019

**AMBIENTE E TRANSIÇÃO ENERGÉTICA**

## Fundo Ambiental

## Aviso n.º 13655/2019

**Sumário:** 1.ª Fase do Programa de Remuneração dos Serviços dos Ecossistemas em Espaços Rurais — Paisagem Protegida da Serra do Açor e Parque Natural do Tejo Internacional.

**1.ª Fase do Programa de Remuneração dos Serviços dos Ecossistemas em Espaços Rurais Paisagem Protegida da Serra do Açor e Parque Natural do Tejo Internacional****1 — Enquadramento:**

A 1.ª Fase do Programa de Remuneração dos Serviços dos Ecossistemas em Espaços Rurais (Programa de Remuneração dos Serviços dos Ecossistemas) visa desenvolver, entre 2019 e 2038, um modelo de remuneração aos proprietários dos serviços prestados pelos ecossistemas, mediante a adoção de medidas que permitam restaurar, valorizar e proteger a biodiversidade nas áreas definidas.

A nova política de remuneração dos serviços dos ecossistemas em espaços rurais apoia-se no reconhecimento dos muitos contributos importantes que estes espaços podem fornecer para o bem-estar da sociedade, numa perspetiva de longo prazo, não valorizados pelo mercado, tais como o controlo da erosão, o sequestro de carbono, a regulação do ciclo hidrológico, a conservação da biodiversidade, a redução da suscetibilidade ao fogo e a melhoria da qualidade da paisagem.

**2 — Objetivos gerais:**

Dotar os territórios rurais de maior competitividade, garantindo um modelo de maior sustentabilidade ambiental, restaurando, valorizando e protegendo os espaços florestais, promovendo uma ocupação e gestão que potenciem o aprovisionamento de serviços dos ecossistemas a médio e longo prazo, assegurando uma maior valorização e resiliência dos territórios. Pretende-se:

2.1 — Reconhecer o valor dos serviços dos ecossistemas fornecidos pelos espaços agrossilvopastoris não valorizados ou insuficientemente valorizados;

2.2 — Remunerar os serviços de ecossistemas prestados internalizando esses benefícios na economia das explorações florestais e dos proprietários;

2.3 — Promover uma cultura que remunere uma gestão ativa, multiuso e sustentável da floresta, a médio e longo prazo, e que garanta um rendimento adicional para o proprietário;

2.4 — Sensibilizar para a importância dos serviços prestados pelos ecossistemas, e a necessidade de garantir o bom estado ecológico dos mesmos como forma de salvaguarda do bem-estar da sociedade;

2.5 — Promover abordagens colaborativas nas atividades de gestão, integrando diferentes competências e áreas de conhecimento.

**3 — Objetivos específicos:**

A 1.ª Fase do Programa de Remuneração dos Serviços dos Ecossistemas em Espaços Rurais será implementada em duas áreas protegidas — a Paisagem Protegida da Serra do Açor (PPSA) e o Parque Natural do Tejo Internacional (PNTI). Os Planos de Gestão a apresentar, conforme definição no Anexo VII, devem incluir uma fase inicial com operações florestais que pretendem garantir a ocupação definida (fase de investimento) e uma fase de 20 anos de operações de manutenção e gestão do espaço de modo a assegurar a pretendida provisão de serviços dos ecossistemas (fase de manutenção). A gestão da floresta a realizar durante o período do contrato deve considerar um sistema de gestão de combustível que diminua de forma eficaz a suscetibilidade ao fogo.

3.1 — São objetivos específicos do presente Aviso para a área da Paisagem Protegida da Serra do Açor (PPSA):

3.1.1 — A realização de ações de recuperação e renaturalização, incluindo das áreas ardidas, considerando o ordenamento e gestão do território da Área de Paisagem Protegida da Serra do Açor;



3.1.2 — O desenvolvimento da apicultura, a cinegética, a silvopastorícia, a produção de medronho, a produção de castanha, a produção de folhosas autóctones, a produção de cortiça, a produção de cogumelos, a produção de plantas aromáticas ou medicinais e do recreio;

3.1.3 — O desenvolvimento de culturas hortícolas e frutícolas nos terraços (calhadas) e nos vales;

3.1.4 — O desenvolvimento de atividades de produção não lenhosa e lenhosa nos espaços florestais;

3.1.5 — A promoção de uma gestão florestal adaptativa orientada para a conservação da biodiversidade, com integração das recomendações decorrentes da monitorização da área;

3.1.6 — O reconhecimento de áreas com certificação de gestão florestal sustentável;

3.1.7 — A criação, no quadro do Plano de Gestão conforme definido no Anexo VII, de um sistema de gestão do combustível ativo, compatível com as orientações do Plano Municipal de Defesa da Floresta Contra Incêndios (PMDFCI).

Na área da PPSA pretende-se apoiar projetos que permitam que as áreas intervencionadas evoluam para uma ocupação, nas encostas, de povoamentos mistos, incluindo carvalho-alvarinho e castanheiro, e no subcoberto deverão estar representadas as espécies arbustivas da região. No mínimo, 20 % da superfície deverá ser mantida com coberto herbáceo, para diminuir a suscetibilidade ao fogo e aumentar a capacidade alimentar para os animais domésticos e bravios. Nos vales deverão ser reabilitados os espaços agrícolas e instaladas espécies arbustivas e arbóreas adequadas, incluindo as de sistemas ripícolas.

3.2 — São objetivos específicos do presente Aviso para a área do Parque Natural do Tejo Internacional (PNTI):

3.2.1 — A realização de ações de recuperação e renaturalização de áreas de eucaliptais de baixa produtividade e/ou degradados/abandonados, em áreas de propriedade privada, tendo como referência o ordenamento e gestão do território do Parque Natural do Tejo Internacional;

3.2.2 — A arborização com espécies autóctones características das paisagens meridionais, nomeadamente montado de sobro e de azinho, com vista à recuperação dos valores e das funções naturais representativos do PNTI;

3.2.3 — O desenvolvimento da apicultura, da cinegética, da silvopastorícia, da produção de folhosas autóctones, da produção de cortiça, da produção de cogumelos, da produção de plantas aromáticas ou medicinais e do recreio;

3.2.4 — O desenvolvimento de atividades de produção não lenhosa e lenhosa nos espaços florestais;

3.2.5 — A promoção de uma gestão florestal adaptativa orientada para a conservação da biodiversidade, com integração das recomendações decorrentes da monitorização da área;

3.2.6 — O reconhecimento de áreas com certificação de gestão florestal sustentável;

3.2.7 — A criação, no quadro do Plano de Gestão conforme definido no Anexo VII, de um sistema de gestão do combustível ativo, compatível com as orientações do PMDFCI.

Na área do PNTI pretende-se apoiar projetos de renaturalização das áreas intervencionadas, tendo como referência a Vegetação Natural Potencial (VNP), isto é, aquela que, nas condições ecológicas atuais ocorreria se o processo de sucessão progressivo fosse instantâneo, conduzindo ao estágio florestal, destacando-se ações de «Arborização» com espécies autóctones características das paisagens meridionais, nomeadamente montado de sobro e de azinho, com vista à recuperação dos valores e das funções naturais representativos do PNTI, a «conversão de eucaliptais em área de gestão de matagal», a «conversão de eucaliptais em área de pastagem», e o «tratamento de linhas de água».

4 — Tipologias de operações e despesas a integrar no Plano de Gestão:

4.1 — As operações florestais a desenvolver na fase de investimento incluem, onde aplicável e necessário, entre outras:

Sinalização da regeneração natural;

Remoção de arvoredos ardidos, caso aplicável;

Estilhaçamento e espalhamento de estilha de zonas de exploração;

Faxinagem de linhas de água;



Reparação de calhadas/terraços;  
Sementeira/plantação em calhadas/terraços;  
Abertura de covas para plantação;  
Plantação manual de folhosas;  
Sementeira de pastagem.

4.2 — A gestão e manutenção a realizar durante o período do contrato inclui, onde aplicável e necessário, entre outras operações:

Rega;  
Remoção de espécies infestantes;  
Condução da regeneração natural e dos povoamentos plantados;  
Manutenção das áreas herbáceas;  
Controlo manual da vegetação arbustiva/fogo controlado;  
Manutenção de carga animal adequada à gestão do combustível (silvopastorícia ou cinegética).

4.3 — Poderão ser admitidas outras operações florestais para além das identificadas nos pontos 4.1 e 4.2, onde aplicável e necessário, desde que tecnicamente justificadas.

4.4 — São aceites as despesas relativas a ações referidas 4.1. e 4.2. bem como as despesas associadas à compensação dos custos de oportunidade e a remuneração dos serviços dos ecossistemas prestados, nos termos previstos no Anexo III.

5 — Âmbito geográfico:

São elegíveis projetos que se localizem no:

5.1 — Lote A: Serra do Açor, incluindo a área da Paisagem Protegida da Serra do Açor, numa área total de 1 190 ha, conforme Mapa constante no Anexo I;

5.2 — Lote B: Parque Natural do Tejo Internacional (PNTI), numa área total de 26 484 ha, conforme Mapa constante no Anexo I.

6 — Beneficiários:

6.1 — Constituem beneficiários elegíveis às ações enquadradas no:

6.1.1 — Lote A:

Entidades de Gestão Florestal (Decreto-Lei n.º 66/2017, de 12 de junho, alterado pela Lei n.º 111/2017 de 19 de dezembro, e Portaria n.º 63/2018, de 2 de março);

Organizações de Produtores Florestais (Portaria n.º 118-A/2009 de 29 de janeiro);

Entidades gestoras de baldios;

6.1.2 — Lote B:

Entidades de Gestão Florestal (Decreto-Lei n.º 66/2017, de 12 de junho, alterado pela Lei n.º 111/2017 de 19 de dezembro, e Portaria n.º 63/2018, de 2 de março);

Organizações de Produtores Florestais (Portaria n.º 118-A/2009 de 29 de janeiro);

Pessoas singulares ou coletivas, independentemente da sua natureza, cujo volume de negócios anual não exceda os 10 milhões de euros.

6.2 — No caso de o beneficiário não ser proprietário da totalidade dos prédios deve dispor de declarações de compromisso dos respetivos proprietários que assegurem a disponibilização do prédio pelo período da intervenção;

6.3 — Caso a candidatura provenha de um consórcio ou parceria, compete à entidade líder estabelecer os acordos ou contratos necessários à implementação da operação;

6.4 — O líder do consórcio é o responsável do projeto para todos os efeitos de ordem técnica, legal e administrativa e todas as comunicações com o Fundo Ambiental são asseguradas por este.

7 — Prazo de execução:

As candidaturas sujeitas a financiamento ao abrigo do presente Aviso deverão assegurar o planeamento, a execução, a gestão e avaliação da intervenção por um prazo de 20 anos consecutivos (de 2019 a 2038).



8 — Entregáveis:

8.1 — As candidaturas sujeitas a financiamento ao abrigo do presente Aviso deverão apresentar um Relatório de Execução Anual demonstrativo da execução das operações:

a) Acompanhado dos respetivos comprovativos de pagamento;

b) Acompanhado dos comprovativos do pagamento da compensação ao proprietário do prédio por eventuais custos de oportunidade e remuneração de serviços de ecossistemas, quando aplicável;

8.2 — O prazo de entrega do Relatório é 30 de novembro de cada ano, sendo o mesmo relativo às ações desenvolvidas entre outubro do ano anterior e outubro do ano do corrente relatório;

8.3 — O Relatório deverá seguir a estrutura constante do anexo IV ao presente Aviso.

9 — Dotação financeira:

A dotação máxima do Fundo Ambiental afeta ao presente Aviso é de € 3.737.705,00 (três milhões, setecentos e trinta e sete mil, setecentos e cinco euros), ao qual não acresce I.V.A. à taxa legal em vigor, distribuindo-se da seguinte forma, de acordo a Resolução do Conselho de Ministros n.º 121/2019, de 4 de julho:

a) 2019: 504.365,00 euros (quinhentos e quatro mil, trezentos e sessenta e cinco euros);

b) 2020: 1.080.064,00 euros (um milhão, oitenta mil e sessenta e quatro euros);

c) 2021: 111.653,00 euros (cento e onze mil, seiscentos e cinquenta e três euros);

d) 2022: 200.262,00 euros (duzentos mil, duzentos e sessenta e dois euros)

e) 2023 e anos seguintes até 2037: 111.653,00 euros (cento e onze mil, seiscentos e cinquenta e três euros);

f) 2038: 166.566,00 euros (cento e sessenta e seis mil, quinhentos e sessenta e seis euros).

10 — Condições de elegibilidade:

10.1 — É requisito de elegibilidade dos beneficiários:

10.1.1 — Enquadrarem-se na tipologia de beneficiários definida no ponto Beneficiários deste Aviso;

10.1.2 — No caso das Entidades de Gestão Florestal, serem reconhecidas pelo Instituto da Conservação da Natureza e das Florestas, IP, nos termos do previsto no Decreto-Lei n.º 66/2017, de 12 de junho, à data de abertura do presente Aviso;

10.1.3 — Terem a situação tributária e contributiva regularizada perante a Autoridade Tributária e a Segurança Social, demonstrada através de declaração sob compromisso de honra, conforme modelo constante do Anexo V ao presente Aviso e do qual faz parte integrante;

10.1.4 — Cada área de continuidade, conforme definido no ponto 10.2.5, só poderá constar de uma única candidatura;

10.1.5 — O beneficiário deverá apresentar os comprovativos da titularidade dos prédios abrangidos pela candidatura.

10.2 — São critérios de elegibilidade da candidatura:

10.2.1 — Evidenciar que a candidatura contribui para os objetivos dos pontos 2 e 3;

10.2.2 — Respeitar o âmbito geográfico definido no ponto Âmbito geográfico;

10.2.3 — Entregar todos os documentos exigidos no ponto Conteúdo das candidaturas, dentro dos prazos definidos no ponto 11.1.

10.2.4 — Comprometer-se a apresentar o Plano de Gestão Florestal (PGF) em 6 meses, nos termos da legislação aplicável;

10.2.5 — Circunscrever a intervenção aos territórios e áreas de continuidade mínima e máxima apresentadas seguidamente:

Lote A: Área da Serra do Açor, circunscrita às zonas delimitadas no Mapa constante no Anexo I, e que obrigatoriamente apresentem uma área de continuidade mínima de 25 hectares e máxima de 100 hectares;



Lote B: Parque Natural do Tejo Internacional (PNTI), circunscrita às zonas delimitadas no Mapa constante no Anexo I, que obrigatoriamente apresentem uma área de continuidade mínima de 30 hectares e máxima de 100 hectares.

11 — Apresentação de candidaturas:

11.1 — O período para a receção de candidaturas decorrerá desde o dia útil seguinte à data da publicação até às 23:59 horas do dia 21 de outubro de 2019;

11.2 — Modo de apresentação das candidaturas:

a) As candidaturas devem ser submetidas através da página eletrónica do Fundo Ambiental, em [www.fundoambiental.pt](http://www.fundoambiental.pt), onde figura o presente Aviso, com a documentação aplicável e a ligação para o formulário da candidatura;

b) O formulário da candidatura deve ser devidamente preenchido e submetido pelo candidato, acompanhado de todos os documentos indicados no ponto Conteúdo das candidaturas do presente Aviso, não sendo admitidos documentos remetidos por outros meios, exceto por motivos técnicos não imputáveis, em circunstância alguma, ao beneficiário.

12 — Conteúdo das candidaturas:

12.1 — As candidaturas previstas no presente Aviso devem conter a seguinte informação:

12.1.1 — Relativamente ao beneficiário e/ou líder do consórcio:

- a) Identificação;
- b) Número de identificação fiscal;
- c) Número de segurança social;
- d) Código de Atividade Económica, se aplicável;
- e) IBAN;
- f) Contacto institucional: nome, endereço eletrónico e número de telefone/telemóvel;
- g) Contacto do interlocutor técnico: nome, endereço eletrónico e número de telefone/telemóvel;
- h) Comprovativo da constituição da pessoa coletiva, e.g., certidão permanente, estatutos ou documento equivalente, quando aplicável;
- i) Autorização de consulta da situação tributária e contributiva regularizada perante, respetivamente, a Administração Fiscal e a Segurança Social;
- j) Declaração de honra nos termos do Anexo V;
- k) Apresentação de declaração conjunta de constituição de consórcio (se aplicável), nos termos do Anexo V;
- l) Comprovativo do reconhecimento como Entidade de Gestão Florestal ou Organização de Produtores Florestais, pelo Instituto da Conservação da Natureza e das Florestas (se aplicável), nos termos da legislação vigente;
- m) Certificado da Direção de Serviços do IVA, comprovativo do enquadramento do beneficiário e das atividades a desenvolver no âmbito da operação, em termos de regime de dedução do IVA suportado com o investimento previsto na operação ou comprovativo do pedido junto da Direção de Serviços do IVA.

12.1.2 — Relativa à candidatura:

- a) Identificação do beneficiário, entidades parceiras no consórcio e condições de articulação entre parceiros (se aplicável);
- b) Enquadramento da atividade e experiência em projetos anteriores, com foco específico em matérias de gestão florestal e conservação da natureza e biodiversidade;
- c) Equipa técnica: género, experiência, competências e capacidade operacional da equipa;
- d) Indicação do Lote a que se candidata, área geográfica a abranger (concelho e freguesia) com a indicação do polígono (em hectares) abrangido pelo Projeto candidato;
- e) Informação específica:
  - i) Caracterização da área de intervenção, nomeadamente uso atual do solo;
  - ii) Declarações de compromisso dos proprietários dos prédios que integram a área de intervenção do projeto candidatado, nos termos definidos em 6.2;
  - iii) Comprovativos da titularidade dos prédios abrangidos pela candidatura;



- iv) Número de prédios envolvidos;
- v) Número de proprietários envolvidos;

f) Memória descritiva: Plano de Gestão:

i) Descrição sumária do Plano de Gestão para a Provisão e Remuneração de Serviços de Ecossistemas;

ii) Objetivos principais a alcançar;

iii) Descrição sumária das fases de trabalho e das operações de gestão florestal a serem desenvolvidas, através de um cronograma de Gantt;

iv) Resultados esperados;

v) Mapa de trabalhos com quantidades e respetivo orçamento unitário e global;

vi) Montantes propostos para os pagamentos, por hectare e ano, que compensam os quatro tipos de despesas indicadas nos Anexos II e III, com valores individualizados para cada tipo de despesa e com referência aos valores máximos e mínimos indicados nos referidos Anexos;

vii) Valor global de financiamento solicitado, acompanhado de uma justificação do financiamento requerido e da sua calendarização ao longo dos 20 anos do projeto;

g) Outra informação relevante para descrição da candidatura proposta;

h) Eventuais riscos e constrangimentos, incluindo a identificação de potenciais obstáculos à implementação do projeto e respetivas medidas de contingência.

12.2 — O conjunto dos documentos relativos à memória descritiva deve respeitar a estrutura dos Plano de Gestão Florestal, nos termos previstos no Anexo VII, bem como os elementos particulares exigidos neste Aviso;

12.3 — A formatação dos documentos deve contemplar um tamanho mínimo de letra 11, espaçamento entre linhas múltiplo de 1,15 e espaço entre parágrafos de, pelo menos, 6 pontos, e não deve exceder um total de 20 páginas.

13 — Elegibilidade de despesas:

13.1 — São consideradas despesas elegíveis do projeto aquelas efetivamente incorridas no âmbito do mesmo e que observem os seguintes critérios:

13.1.1 — Estarem indicadas no orçamento da candidatura e corresponderem:

13.1.1.1 — Ao valor dos pagamentos por custos de investimento e de manutenção/gestão (sendo apenas permitidos desvios entre rubricas até 10 % do orçamento total do projeto);

13.1.1.2 — Ao pagamento dos custos de oportunidade e de compensação pela provisão de serviços de ecossistemas;

13.1.2 — Ocorrerem entre a data de assinatura do contrato e o último dia de elegibilidade do projeto, tal como especificado no respetivo contrato;

13.1.3 — Serem proporcionais e necessárias para a implementação da intervenção;

13.1.4 — Serem utilizadas com o único propósito de alcançar o(s) objetivo(s) e os resultados esperados da candidatura, de uma forma consistente com os princípios de economia, eficiência e eficácia;

13.1.5 — Serem identificáveis e verificáveis, em particular através do seu registo em contabilidade, e determinadas de acordo com as normas contabilísticas nacionais e princípios gerais de contabilidade;

13.1.6 — Cumprirem os requisitos da legislação tributária e contributiva.

13.2 — São consideradas como despesas incorridas todas aquelas cujos custos foram faturados, pagos e objeto de entrega (em caso de bens) ou de realização (no caso de serviços ou trabalhos);

13.3 — Satisfazendo os princípios de elegibilidade da despesa previstos no ponto São consideradas despesas elegíveis do projeto aquelas efetivamente incorridas no âmbito do mesmo e que observem os seguintes critérios, são elegíveis as seguintes despesas de:

13.3.1 — Investimento relativas a operações florestais iniciais necessárias para colocar as propriedades no estado de ocupação mencionado no contrato, tendo por referência as operações identificadas no ponto 4;



13.3.2 — Manutenção e gestão da área intervencionada durante o período do contrato e nos termos aí previstos, tendo por referência as operações identificadas no ponto 4;

13.3.3 — Compensação dos custos de oportunidade de acordo com o apresentado na candidatura;

13.3.4 — Remuneração dos serviços dos ecossistemas prestados de acordo com o apresentado na candidatura.

13.4 — Para além de despesas que não satisfaçam os princípios de elegibilidade previstos no ponto São consideradas despesas elegíveis do projeto aquelas efetivamente incorridas no âmbito do mesmo e que observem os seguintes critérios, são consideradas não elegíveis as seguintes despesas:

13.4.1 — Despesas de consumo corrente ou despesas de funcionamento;

13.4.2 — Juros e encargos relacionados com dívidas ou empréstimos bancários e pagamentos em atraso;

13.4.3 — Encargos com transações financeiras e outros custos puramente financeiros, exceto os relacionados com custos de serviços financeiros impostos pelo contrato de projeto;

13.4.4 — Reservas para perdas ou potenciais responsabilidades futuras;

13.4.5 — Imposto sobre Valor Acrescentado (IVA), quando recuperável;

13.4.6 — Custos cobertos por outras fontes de financiamento;

13.4.7 — Multas, penalidades e custos de litigação;

13.4.8 — Despesas excessivas ou inadequadas aos propósitos previamente estabelecidos;

13.4.9 — Despesas com aquisição de terrenos e imóveis.

14 — Condições de pagamento:

14.1 — O financiamento aprovado para as candidaturas é atribuído nas seguintes condições:

14.1.1 — Até 30 % do montante previsto na candidatura, relativos a custos de investimento, contra a apresentação pelo beneficiário e a validação pelo Fundo Ambiental de um Relatório de Planeamento, nos termos do Anexo VII do presente Aviso;

14.1.2 — Após a validação, pelo Fundo Ambiental, do primeiro Relatório de Execução Anual, da verba validada deduzida do montante anteriormente pago;

14.1.3 — Anualmente, após validação do Relatório de Execução Anual;

14.2 — O financiamento visa o reembolso das despesas elegíveis efetivamente incorridas e pagas, bem como a compensação associada aos custos de oportunidade e ao pagamento dos serviços de ecossistema;

14.3 — O Fundo Ambiental dispõe de um prazo de 30 (trinta) dias úteis para validar e aprovar os Relatórios de Execução Anual;

14.4 — Para cumprimento do disposto na alínea anterior serão desencadeadas ações de fiscalização, de periodicidade regular, para validação no terreno das ações alvo de pagamento.

15 — Avaliação e seleção das candidaturas:

15.1 — A análise das candidaturas, que inclui a verificação formal dos requisitos de admissão dos candidatos e de elegibilidade das candidaturas, cabe à Comissão de Avaliação;

15.2 — Para a análise das candidaturas podem ser solicitados elementos aos candidatos, os quais devem responder no prazo de 5 (cinco) dias úteis a contar do dia útil imediatamente seguinte ao envio da notificação, sendo que os esclarecimentos prestados fazem parte integrante das candidaturas;

15.3 — A não prestação dos esclarecimentos solicitados nos termos do número anterior implica a análise da candidatura com os documentos disponíveis;

15.4 — Concluída a análise pela Comissão de Avaliação é elaborada uma lista das candidaturas admitidas e excluídas, acompanhada da necessária fundamentação, devidamente notificada aos candidatos para cumprimento do direito de audiência de interessados;

15.5 — A avaliação das candidaturas, que inclui a análise de mérito das mesmas, cabe à Comissão de Avaliação, em conformidade com o modelo de avaliação identificado no anexo VI ao presente Aviso e do qual faz parte integrante;

15.6 — A validação da ocupação atual dos prédios será realizada por recurso aos ortofotomapas de 2018, disponibilizados *online* pela Direção-Geral do Território;



15.7 — A aferição da razoabilidade dos custos unitários será efetuada por recurso aos valores constantes na Portaria n.º 394/2015, de 3 de novembro, e às tabelas da Comissão de Acompanhamento para as Operações Florestais (CAOF) na sua versão mais recente, quando aplicável;

15.8 — Para a avaliação das candidaturas podem ser solicitados esclarecimentos aos candidatos, os quais devem responder no prazo de 5 (cinco) dias úteis a contar do dia útil imediatamente seguinte ao envio da notificação, sendo que os esclarecimentos prestados fazem parte integrante das candidaturas;

15.9 — A não prestação dos esclarecimentos solicitados nos termos do número anterior implica a avaliação da candidatura com os documentos disponíveis;

15.10 — Concluída a avaliação das candidaturas, a Comissão de Avaliação elabora um Relatório Preliminar fundamentado, no qual deve propor a ordenação decrescente das mesmas, de acordo com o valor obtido, que contempla a «lista ordenada de candidaturas (elegíveis e não elegíveis)» e a «lista de candidaturas aprovadas para financiamento»;

15.11 — Apenas são elegíveis para a atribuição do financiamento as candidaturas cujo valor da Pontuação Global (PG) seja igual ou superior a 3;

15.12 — Em caso de empate serão considerados, consecutivamente, os critérios de candidaturas com maior pontuação no critério: B — Coerência do Plano de Gestão com os objetivos da intervenção; E — Financiamento solicitado por hectare, incluindo o valor por hectare dos quatro tipos de despesas elegíveis; D — Equipa Técnica envolvida na candidatura; A — Convergência da intervenção com os objetivos gerais e específicos do presente Aviso e C — Número de proprietários diferentes envolvidos na candidatura;

15.13 — A seleção das candidaturas passíveis da atribuição de financiamento é efetuada de acordo com a lista ordenada de candidaturas elegíveis, até ao montante disponível para financiamento;

15.14 — A notificação aos candidatos é efetuada até 45 (quarenta e cinco) dias úteis a contar do dia seguinte ao termo relativo à apresentação de candidaturas.

16 — Audiência prévia, aprovação e comunicação da decisão aos beneficiários

16.1 — O direito de audiência prévia dos interessados realiza-se por escrito e no prazo de 10 (dez) dias úteis a contar do dia útil imediatamente seguinte ao da notificação do projeto de decisão, através da área reservada ao presente Aviso, em [www.fundoambiental.pt](http://www.fundoambiental.pt), nos termos do artigo 121.º e seguintes do Código do Procedimento Administrativo;

16.2 — Cumprido o disposto no número anterior, a Comissão de Avaliação elabora um Relatório Final fundamentado, no qual pondera as observações dos candidatos efetuadas ao abrigo do direito de audiência prévia, mantendo ou modificando o teor e as conclusões do relatório preliminar;

16.3 — A Comissão de Avaliação pode ainda propor a exclusão das candidaturas se verificar a ocorrência de qualquer motivo relacionado com a verificação formal dos requisitos de admissão dos beneficiários e de elegibilidade das candidaturas;

16.4 — A aprovação do Relatório Final, que inclui a «lista ordenada de candidaturas (elegíveis e não elegíveis)» e a «lista de candidaturas aprovadas para financiamento», cabe à diretora do Fundo Ambiental;

16.5 — Após aprovação pela diretora do Fundo Ambiental, os candidatos são notificados da decisão final que recaiu sobre as candidaturas, disponibilizando, para o efeito, o Relatório Final.

17 — Contrato:

17.1 — Cumprido o disposto no número anterior, o Fundo Ambiental celebra um contrato com o beneficiário ou líder da candidatura, em prazo não inferior a 10 (dez) dias úteis a contar da data da notificação do Relatório Final;

17.2 — Para efeitos da celebração do contrato, o beneficiário é notificado para, no prazo até 5 (cinco) dias úteis, remeter a seguinte documentação:

17.2.1 — Declaração de consentimento para consulta da situação tributária e contributiva do beneficiário, relativamente à administração fiscal e a segurança social, respetivamente;

17.2.2 — Certificado da Direção de Serviços do IVA, comprovativo do enquadramento do beneficiário e das atividades a desenvolver no âmbito da operação, em termos de regime de dedução



do IVA suportado com o investimento previsto na operação ou comprovativo do pedido junto da Direção de Serviços do IVA;

17.2.3 — Comprovativo do averbamento, no registo predial, do ónus associado à disponibilização do prédio até ao final do ano de 2038;

17.3 — A não apresentação dos documentos referidos no ponto 17.2 no prazo indicado determina a caducidade do direito à atribuição do financiamento, exceto se o beneficiário demonstrar fundamentadamente que tal não lhe é imputável;

17.4 — O Fundo Ambiental comunica, com a antecedência mínima de 5 (cinco) dias úteis, a data, a hora e o local em que ocorrerá a outorga do contrato;

17.5 — O direito à atribuição do financiamento caduca se, por facto que lhe seja imputável, o beneficiário não comparecer no dia, hora e local fixados para a outorga do contrato;

17.6 — O contrato poderá ser excecionalmente outorgado pelas partes, nos 2 (dois) dias úteis imediatamente seguintes ao dia inicialmente agendado para a sua outorga, desde que prévia e devidamente justificado pelo beneficiário e aceite pelo Fundo Ambiental.

18 — Desistências:

18.1 — A desistência de candidatura deve ser comunicada por escrito ao Fundo Ambiental;

18.2 — A desistência de candidatura durante a fase de análise, avaliação e seleção dá lugar à sua exclusão da lista de candidaturas admitidas;

18.3 — A desistência de candidatura elegível para financiamento após a aprovação do Relatório Final referido no ponto 16.2 pode dar lugar à seleção da candidatura melhor posicionada entre as candidaturas elegíveis não financiadas;

18.4 — A desistência de candidatura após a outorga do contrato de financiamento consubstancia uma situação de incumprimento contratual.

19 — Incumprimento:

O incumprimento das condições especificadas neste Aviso e no contrato a celebrar, bem como a não utilização do financiamento ou a sua utilização incorreta, dão lugar à devolução dos montantes recebidos.

20 — Esclarecimentos complementares:

Os pedidos de informação ou de esclarecimento devem ser dirigidos para o endereço eletrónico geral@fundoambiental.pt.

21 — Divulgação pública do Aviso, dos resultados e Relatório final:

21.1 — O Fundo Ambiental assegura a comunicação, promoção e divulgação pública do programa deste Aviso, bem como dos resultados obtidos ao longo de todo o período de execução do programa;

21.2 — O Fundo Ambiental produz um relatório final com os resultados da implementação deste Aviso, que deve incluir os montantes financiados, o número de candidaturas financiadas e uma estimativa dos benefícios ambientais, sociais e económicos obtidos;

21.3 — O Fundo Ambiental pode promover uma sessão pública de apresentação do Relatório Final de execução do programa deste Aviso, podendo distinguir as práticas mais inovadoras e/ou de maior impacto a ele submetidas;

22 — Propriedade intelectual e publicitação

22.1 — Ao aceitar o financiamento do Fundo Ambiental, o beneficiário autoriza tomar públicos os resultados alcançados ao abrigo do Fundo, assim como autoriza o Ministério do Ambiente e da Transição Energética a fazer dela uso não comercial em iniciativas futuras;

22.2 — Os beneficiários devem fazer referência ao financiamento do Fundo Ambiental em todas as ações de divulgação pública da respetiva iniciativa, de acordo com as orientações a fornecer pelo Fundo Ambiental;

22.3 — Todos os materiais de comunicação, marketing e publicidade eventualmente produzidos pelos beneficiários devem incluir o logótipo do Fundo Ambiental;

22.4 — As candidaturas submetidas e que tenham sido consideradas elegíveis devem fazer referência pública ao envolvimento no presente Aviso.

26 de agosto de 2019. — A Subdiretora do Fundo Ambiental, *Isabel Nico*.



ANEXO I  
Área geográfica

Lote A

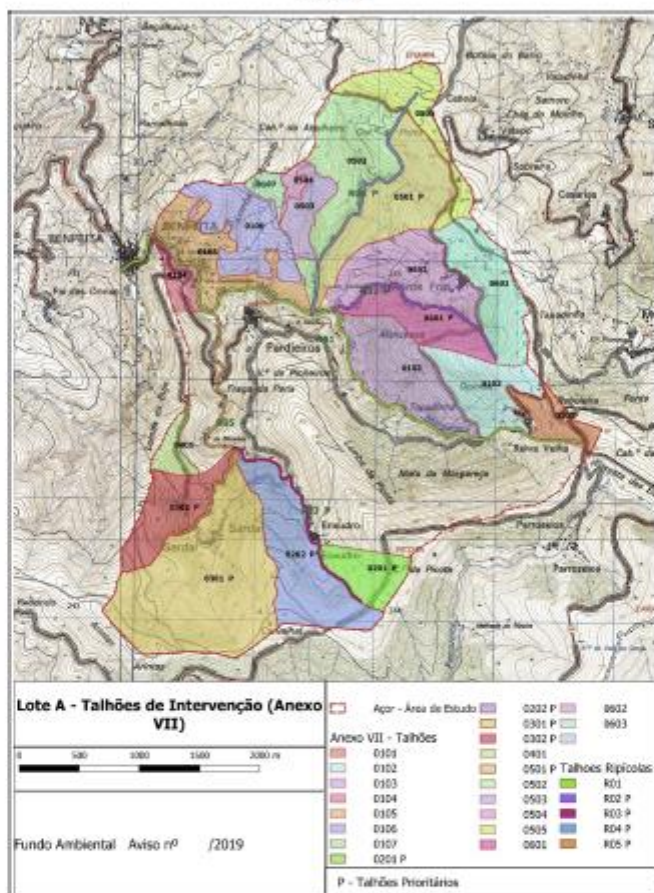

Lote B

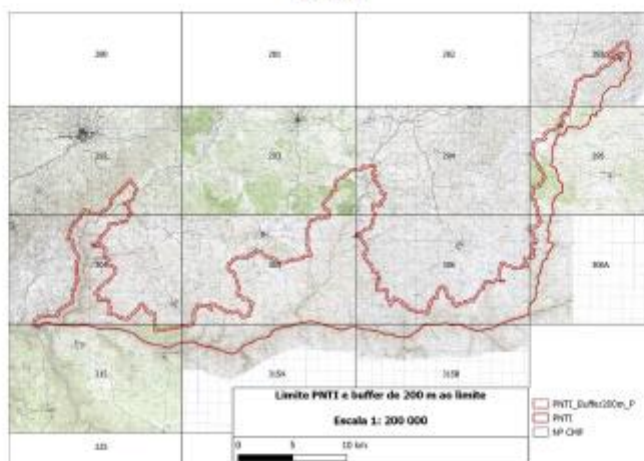



## ANEXO II

### Valores unitários máximos e mínimos admissíveis das despesas associadas à intervenção

(em euros)

A razoabilidade dos custos unitários assumidos será avaliada por recurso aos valores constantes na Portaria 394/2015, de 3 de novembro, e às tabelas CAOF, quando aplicável.

Custo de investimento na intervenção inicial necessário para colocar as propriedades no estado de ocupação mencionado no contrato, sendo admitidos os valores máximo e mínimo indicado na tabela abaixo.

Custos de manutenção e gestão da área intervencionada durante o período do contrato e nos termos aí previstos, sendo admitidos os valores máximo e mínimo indicado na tabela abaixo.

Valores por hectare e ano	Valor máximo	Valor mínimo
Intervenções iniciais .....	2.500,00 €	1.250,00 €
Operações de gestão e manutenção .....	100,00 €	50,00 €

## ANEXO III

### Custos de Oportunidade e Serviços dos Ecossistemas prestados

Custos de oportunidade: resultam de perdas de rendimento pela alteração a realizar na ocupação e gestão do solo (e.g. reconversão de eucaliptais em pastagens ou povoamento misto de carvalhos e castanheiros). Os custos de oportunidade são calculados pela diferença entre os rendimentos líquidos potenciais que seriam obtidos com a ocupação do solo mais rentável permitida pelos Planos Regionais de Ordenamento Florestal (PROF) e outras disposições jurídicas aplicáveis (melhor alternativa) e os rendimentos líquidos que são possíveis de obter com a gestão eficiente da ocupação do solo determinada pelo contrato (e.g. rendimentos gerados por atividades económicas complementares que possam ser associadas à ocupação desejada do solo, como a apicultura, silvopastorícia, cinegética).

Remuneração dos serviços dos ecossistemas prestados é um elemento diferenciador desta política em relação às medidas agro e silvo-ambientais constantes da política de desenvolvimento regional Europeia. De facto, fundamenta-se no reconhecimento da atribuição de um valor aos serviços dos ecossistemas que as suas propriedades fornecem e que são capturados espacialmente muito para além das fronteiras do território que os produz (*spillover benefits*). A remuneração deve atender à relevância dos serviços dos ecossistemas fornecidos, remunerando apenas na justa medida em que estes não tenham o seu valor reconhecido nos mercados e deduzindo outros benefícios que os proprietários retiram da intervenção financiada (e.g. melhoria da paisagem em áreas circundantes a perímetros urbanos em que detenham prédios; melhoria do estado da propriedade que não seria realizável sem os apoios concedidos ao investimento e manutenção). Os candidatos devem considerar que as propostas apresentadas concorrem com outras e que este critério é valorizado na avaliação das propostas. Este pagamento será também realizado anualmente.

Valores por hectare e ano	Valor máximo	Valor mínimo
Custos de Oportunidade .....	30,00 €	0,00 €
Remuneração de Serviços de Ecossistemas .....	20,00 €	5,00 €



## ANEXO IV

### Estrutura do Relatório de Execução Anual

Os Relatórios de Execução Anual deverão descrever todas as ações desencadeadas, salientando os seguintes fatores:

a) Execução das ações: descrição das ações executadas na área intervencionada, incluindo eventuais desvios na execução física e no calendário, e descrição da execução financeira e eventuais desvios. Devem ser organizados de acordo com a estrutura de talhões e parcelas;

b) Colaboração: dos agentes envolvidos e suas atribuições, interação e partilha de informação;

c) Riscos e contingências identificadas na intervenção.

	Nº de contrato	2019
Nome da Entidade Líder		
Nome do projeto		
Duração do projeto	Início:	Conclusão:

1 — Sumário executivo (em português, máximo de 1 página).

2 — Localização.

3 — Execução Física:

3.1 — Execução dos investimentos iniciais e ou gestão e manutenção:

Parcela (cod) <sup>1</sup>	Superfície (ha)	Ação <sup>2</sup>	Mês de Execução	Área prevista a executar no PG	Execução (ha)

<sup>1</sup> A codificação da parcela deve ser apresentada de acordo com o Plano de Gestão Florestal aprovado, nos termos da lei vigente.

<sup>2</sup> De acordo com as ações estipuladas no 4.1 e 4.2 juntamente com Portaria n.º 394/2015, de 3 de novembro e as tabelas CAOF.

3.2 — Cartografia do progresso da execução da intervenção (mapas digitais editáveis em SIG e imagens).

4 — Execução Financeira:

4.1 — Execução dos investimentos iniciais e ou gestão e manutenção:

Parcela (cod)	Superfície (ha)	Ação	Orçamento no Plano de Gestão (€)	Execução (€)	% Execução
Total					

5 — Síntese da execução financeira anual da intervenção:

Valor anual estimado no Plano de Gestão	€
Despesas diretas associadas à execução	€
Custos de Oportunidade	€
Remuneração dos Serviços de Ecossistemas	€
Valor do apoio solicitado ao Fundo Ambiental	€

6 — Execução financeira detalhada da intervenção:

Nº de documento	Descrição	Quantidade	Montante €
(...)			
		Total	0



7 — Desvios na execução do projeto:

Descreva os desvios na execução do projeto e justifique (por exemplo, destinatários, local, custos, etc.):

8 — Identificação e descrição dos benefícios gerados no âmbito da sustentabilidade do projeto:

9 — Observações.

10 — Anexos (Listagem):

Assinatura(s) do(s) representante(s) legal(is) da entidade

O(s)/A(s), abaixo-assinado(s)/a(s), declara(m), sob compromisso de honra, que os documentos e ações descritas neste relatório correspondem a informação verdadeira.

\_\_\_ / \_\_\_ / 2019

A(s) assinatura(s) deve(m) ser autenticada(s) e todas as folhas devem ser rubricadas.

Cargo: \_\_\_\_\_  
 Nome: \_\_\_\_\_

## ANEXO V

### Modelo de declaração de compromisso de honra

1 — [Nome completo], [Número de documento de identificação civil], [domicílio pessoal/profissional], [Código postal], na qualidade de representante legal de [Identificação do candidato] <sup>(1)</sup>, declara, sob compromisso de honra, que a sua representada <sup>(2)</sup>, [Número de documento de identificação de pessoa coletiva], [Sede], [Código postal] ou, caso de candidatura com vários candidatos [Número de documento de identificação de pessoa coletiva], [Sede], [Código postal], tendo tomado inteiro e perfeito conhecimento do «Programa de Remuneração dos Serviços dos Ecossistemas em Espaços Rurais — 1.º fase» do Fundo Ambiental, publicado sob o Regulamento n.º [xxxx/201x], no Diário da República, 2.ª série, n.º [xxx], de xx, de [...] de 201x:

a) Não se encontra em estado de insolvência, em fase de liquidação, dissolução ou cessação de atividade, sujeita a qualquer meio preventivo de liquidação de patrimónios ou em qualquer situação análoga, nem tem o respetivo processo pendente;

b) Não foi condenado/a, há menos de dois anos, por sentença transitada em julgado por despedimento ilegal de grávidas, puérperas ou lactantes <sup>(3)</sup>, nos termos do artigo 1.º do Decreto-Lei n.º 133/2015, de 7 de setembro;

c) Não foi condenado/a, por sentença transitada em julgado, por qualquer crime que afete a honorabilidade profissional <sup>(4)</sup>, [ou os titulares dos seus órgãos sociais de administração, direção ou gerência não foram condenados por qualquer crime que afete a sua honorabilidade profissional <sup>(5)</sup>] <sup>(6)</sup>;

d) Não foi objeto de aplicação de sanção administrativa por falta grave em matéria profissional <sup>(7)</sup> [ou os titulares dos seus órgãos sociais de administração, direção ou gerência não foram objeto de aplicação de sanção administrativa por falta grave em matéria profissional <sup>(8)</sup>] <sup>(9)</sup>;

e) Tem a sua situação regularizada relativamente a contribuições para a Segurança Social em Portugal (ou no Estado de que é nacional ou no qual se situe o se estabelecimento principal) <sup>(10)</sup>;

f) Tem a sua situação regularizada relativamente a impostos devidos em Portugal (ou no Estado de que é nacional ou no qual se situe o se estabelecimento principal) <sup>(11)</sup>;



g) Não foi objeto de aplicação da sanção acessória prevista na alínea e) do n.º 1 do artigo 21.º do Decreto-Lei n.º 433/82, de 27 de outubro, na alínea b) do n.º 1 do artigo 71.º da Lei n.º 19/2012, de 8 de maio, e no n.º 1 do artigo 460.º do Código dos Contratos Públicos <sup>(12)</sup>;

h) Não foi objeto de aplicação de sanção acessória prevista na alínea b) do n.º 2 do artigo 562.º do Código do Trabalho <sup>(13)</sup>;

i) Não foi objeto de aplicação, há menos de dois anos, de sanção administrativa ou judicial pela utilização ao seu serviço de mão-de-obra legalmente sujeita ao pagamento de impostos e contribuições para a segurança social, não declarada nos termos das normas que imponham essa obrigação, em Portugal (ou no Estado de que é nacional ou no qual se situe o seu estabelecimento principal) <sup>(14)</sup>;

j) Não foi condenado/a, por sentença transitada em julgado, por algum dos seguintes crimes <sup>(15)</sup> [ou os titulares dos seus órgãos sociais de administração, direção ou gerência não foram condenados por algum dos seguintes crimes <sup>(16)</sup>] <sup>(17)</sup>:

i) Participação em atividades de uma organização criminosa, tal como definida no n.º 1 do artigo 2.º da Ação Comum n.º 98/773/JAI, do Conselho;

ii) Corrupção, na aceção do artigo 3.º do Ato do Conselho de 26 de maio de 1997 e do n.º 1 do artigo 3.º da Ação Comum n.º 98/742/JAI, do Conselho;

iii) Fraude, na aceção do artigo 1.º da Convenção relativa à proteção dos Interesses Financeiros das Comunidades Europeias;

iv) Branqueamento de capitais, na aceção do artigo 1.º da Diretiva n.º 91/308/CEE, do Conselho, de 10 de junho, relativa à prevenção da utilização do sistema financeiro para efeitos de branqueamento de capitais.

2 — O candidato obriga-se a apresentar os documentos comprovativos de que não se encontra nas situações previstas nas alíneas e) e f) desta declaração, nos termos e condições estabelecidos no Regulamento.

3 — O declarante tem ainda pleno conhecimento de que a não apresentação dos documentos solicitados nos termos do número anterior, por motivo que lhe seja imputável, determina, a caducidade da decisão de aprovação do financiamento que eventualmente recaia sobre a proposta apresentada.

4 — O declarante tem pleno conhecimento de que a prestação de falsas declarações implica, consoante o caso, a exclusão da candidatura apresentada ou a caducidade da decisão de aprovação do financiamento que eventualmente sobre ela recaia, sem prejuízo da participação à entidade competente para os efeitos de procedimento criminal.

5 — Declara ainda que renuncia a foro especial e se submete, em tudo o que respeitar à execução do referido contrato, ao disposto na legislação portuguesa aplicável.

... [data e assinatura].

<sup>(1)</sup> Só aplicável a concorrentes pessoas coletivas.

<sup>(2)</sup> No caso de concorrente pessoa singular suprimir a expressão «a sua representada».

<sup>(3)</sup> Indicar se, entretanto, ocorreu a respetiva reabilitação.

<sup>(4)</sup> Indicar se, entretanto, ocorreu a respetiva reabilitação.

<sup>(5)</sup> Indicar se, entretanto, ocorreu a respetiva reabilitação.

<sup>(6)</sup> Declarar consoante o concorrente seja pessoa singular ou pessoa coletiva.

<sup>(7)</sup> Indicar se, entretanto, ocorreu a respetiva reabilitação.

<sup>(8)</sup> Indicar se, entretanto, ocorreu a respetiva reabilitação.

<sup>(9)</sup> Declarar consoante o concorrente seja pessoa singular ou pessoa coletiva.

<sup>(10)</sup> Declarar consoante a situação.

<sup>(11)</sup> Declarar consoante a situação.

<sup>(12)</sup> Indicar se, entretanto, decorreu o período de inabilidade fixado na decisão condenatória.

<sup>(13)</sup> Indicar se, entretanto, decorreu o período de inabilidade fixado na decisão condenatória.

<sup>(14)</sup> Declarar consoante a situação.

<sup>(15)</sup> Indicar se, entretanto, ocorreu a respetiva reabilitação.

<sup>(16)</sup> Indicar se, entretanto, ocorreu a respetiva reabilitação.

<sup>(17)</sup> Declarar consoante o concorrente seja pessoa singular ou pessoa coletiva.



**Modelo de declaração de compromisso de constituição de consórcio**

1 — [Nome completo], [Número de documento de identificação civil], [domicílio pessoal/profissional], [Código postal], na qualidade de representante legal de [Identificação do candidato],

2 — [Nome completo], [Número de documento de identificação civil], [domicílio pessoal/profissional], [Código postal], na qualidade de representante legal de [Identificação do candidato],

3 — [Nome completo], [Número de documento de identificação civil], [domicílio pessoal/profissional], [Código postal],

*(repetir tantas vezes quantas as Entidades que integram a candidatura)*

Em conjunto, designados parceiros, declaram, sob compromisso de honra que de comum acordo, designam a entidade ..., como entidade coordenadora do grupo operacional e responsável pela gestão administrativa e executiva da parceria.

A entidade ..., declara sob compromisso de honra que é responsável pela candidatura perante o Fundo Ambiental, comprometendo-se a:

- a) Representar a parceria;
- b) Responder, na qualidade de interlocutor, e em representação de todos os parceiros, às solicitações de informação requeridas, nos prazos definido;
- c) Comunicar aos parceiros as decisões proferidas pelo Fundo Ambiental.

Os parceiros e a entidade ..., declaram ainda, sob compromisso de honra que, caso a candidatura seja aceite/contratada será constituído um consorcio pelo prazo do projeto.

Dia ... de ... de 201...

Os abaixo assinados declaram ter lido e aceite apresente declaração de compromisso.

Entidade                      Nome do Assinante                      Assinatura

Entidade 1

Entidade n

*(Identificação de cada um dos parceiros e assinaturas dos seus representantes reconhecidas)*

ANEXO VI

**Referencial de Análise de Mérito das Candidaturas**

Critério	Ponderação
A — Convergência da intervenção com os objetivos gerais e específicos do presente Aviso.....	30 %
B — Coerência do Plano de Gestão com os objetivos da intervenção .....	30 %
C — Número de proprietários diferentes envolvidos na candidatura .....	5 %
D — Equipa Técnica envolvida na candidatura .....	10 %
E — Financiamento solicitado por hectare, incluindo o valor por hectare dos quatro tipos de despesas elegíveis .....	25 %
<i>Total .....</i>	<i>100 %</i>

A pontuação dos critérios de avaliação é atribuída numa escala de 0 a 5, conforme a seguinte fórmula:

$$\text{Pontuação Total} = [\text{Pontuação A} \times 0,30 + \text{Pontuação B} \times 0,30 + \text{Pontuação C} \times 0,05 + \text{Pontuação D} \times 0,10 + \text{Pontuação E} \times 0,25]$$

A Pontuação Total será calculada até às centésimas.

Em caso de empate será considerada a pontuação mais elevada no critério com a maior ponderação pela ordem seguinte:

- 1.º — Critério B;
- 2.º — Critério E;
- 3.º — Critério D;
- 4.º — Critério A;
- 5.º — Critério C.



	Pontuação total:		0,00	
Nº candidatura:				
Designação do beneficiário:				
Nome do projeto:				
CRITÉRIOS DE PONDERAÇÃO				
A. Convergência da intervenção com os objetivos gerais e específicos do presente Aviso				
		30%		
A1. Coerência do ordenamento proposto com os objetivos gerais e específicos				
		80%		
O ordenamento proposto é completamente coerente com os objetivos gerais e específicos do presente Aviso, incluindo a renaturalização, o desenvolvimento de atividades produtivas, a conservação da biodiversidade e a defesa da floresta contra incêndios.		5		
O ordenamento proposto é genericamente coerente com os objetivos gerais e específicos do presente Aviso, incluindo a renaturalização, o desenvolvimento de atividades produtivas, a conservação da biodiversidade e a defesa da floresta contra incêndios, mas apresenta fragilidades relevantes em não mais de um desses objetivos.		4		
O ordenamento proposto é genericamente coerente com os objetivos gerais e específicos do presente Aviso, incluindo a renaturalização, o desenvolvimento de atividades produtivas, a conservação da biodiversidade e a defesa da floresta contra incêndios, mas apresenta fragilidades relevantes em não mais de dois desses objetivos.		3		
O ordenamento proposto é genericamente coerente com os objetivos gerais e específicos do presente Aviso, mas apresenta fragilidades de conceção para três ou mais desses objetivos, ou o ordenamento não evidencia de forma clara a sua plena adaptação a pelo menos uma atividade produtiva.		1		
O projeto não é coerente com os objetivos gerais e específicos do presente Aviso.		0		
Total parcial			0,0	
A2. Coerência do ordenamento proposto com o PROF respetivo (Centro Litoral – SRH Lousã e Açor (Lote A) ou PROF Centro Interior – SRH Tejo Internacional (Lote B))				
		20%		
O projeto é totalmente compatível com o PROF aplicável, sendo coerente com os sistemas e espécies a privilegiar na respetiva SRH.		5		
O projeto é genericamente compatível com o PROF aplicável, mas apresenta incoerências pouco relevantes com os sistemas ou espécies a privilegiar na respetiva SRH.		3		
O projeto apresenta incoerências relevantes com os sistemas ou espécies a privilegiar na respetiva SRH.		0		
Total parcial			0,0	
B. Coerência do Plano de Gestão com os objetivos da intervenção				
		30%		
B1. Qualidade Técnica do Plano de Gestão				
		30%		
O Plano de Gestão define de forma clara e completa os objetivos relativos aos serviços dos ecossistemas e seus indicadores de avaliação, incluindo a produção florestal lenhosa e não lenhosa, integra as melhores práticas de gestão florestal e da biodiversidade destinadas a atingir esses objetivos e contempla toda a informação necessária para a elaboração/revisão do Plano de Gestão Florestal.		5		
O Plano de Gestão apresenta um máximo de três deficiências pouco relevantes na definição dos objetivos relativos aos serviços dos ecossistemas, incluindo a produção florestal lenhosa e não lenhosa, ou na definição das práticas de gestão florestal e da biodiversidade destinadas a atingir esses objetivos, ou na informação necessária para a elaboração/revisão do Plano de Gestão Florestal.		4		
O Plano de Gestão apresenta um máximo de três deficiências relevantes na definição dos objetivos relativos aos serviços dos ecossistemas, incluindo a produção florestal lenhosa e não lenhosa, ou na definição das práticas de gestão florestal e da biodiversidade destinadas a atingir esses objetivos, ou na informação necessária para a elaboração/revisão do Plano de Gestão Florestal.		2		
O Plano de Gestão apresenta deficiências graves na definição dos objetivos relativos aos serviços dos ecossistemas, incluindo a produção florestal lenhosa e não lenhosa, ou na definição das práticas de gestão florestal e da biodiversidade destinadas a atingir esses objetivos, ou na informação necessária para a elaboração/revisão do Plano de Gestão Florestal.		0		
Total parcial			0,0	



B2. Atividades Produtivas a Desenvolver	30%		
O Plano de Gestão apresenta e justifica de forma quantificada o desenvolvimento de pelo menos quatro atividades complementares da produção florestal geradoras de rendimento no horizonte de vinte anos.	5		
O Plano de Gestão apresenta e justifica de forma quantificada o desenvolvimento de pelo menos três atividades complementares da produção florestal geradoras de rendimento no horizonte de vinte anos.	4		
O Plano de Gestão apresenta e justifica de forma quantificada o desenvolvimento de pelo menos duas atividades complementares da produção florestal geradoras de rendimento no horizonte de vinte anos.	3		
O Plano de Gestão apresenta e justifica de forma quantificada o desenvolvimento de pelo menos uma atividade complementar da produção florestal geradora de rendimento no horizonte de vinte anos.	2		
O Plano de Gestão não apresenta ou não justifica de forma quantificada o desenvolvimento de pelo menos uma atividade complementar da produção florestal geradora de rendimento no horizonte de vinte anos.	0		
Total parcial		0,0	
B3. Defesa da Floresta Contra Incêndios	30%		
O Plano de Gestão apresenta e quantifica um sistema de gestão ativa do combustível incluindo uma ou a combinação de mais do que uma atividade permanente com impacto na gestão (e.g. gestão de populações de herbívoros bravios ou domésticos, fogo controlado, atividades de aproveitamento sistemático de vegetação arbustiva).	5		
O Plano de Gestão apresenta e quantifica um sistema de gestão ativa do combustível incluindo uma ou a combinação de mais do que uma atividade permanente com impacto na gestão, mas com fragilidades relevantes (e.g. gestão de populações de herbívoros bravios ou domésticos, fogo controlado, atividades de aproveitamento sistemático de vegetação arbustiva).	2		
O Plano de Gestão não apresenta ou não quantifica um sistema de gestão ativa do combustível incluindo uma ou a combinação de mais do que uma atividade permanente com impacto na gestão (e.g. gestão de populações de herbívoros bravios ou domésticos, fogo controlado, atividades de aproveitamento sistemático de vegetação arbustiva).	0		
Total parcial		0,0	
B4. Certificação da Gestão Florestal Sustentável (GFS)	10%		
O Plano de Gestão prevê a certificação da GFS.	5		
O Plano de Gestão não prevê a certificação da GFS.	0		
Total parcial		0,0	
C. Número de proprietários diferentes envolvidos na candidatura	5%		
C1. Número de proprietários diferentes envolvidos - Lote A	100%		
O número de proprietários diferentes envolvidos na candidatura é igual ou superior a 30.	5		
O número de proprietários diferentes envolvidos na candidatura é igual ou superior a 20 e menor do que 30.	4		
O número de proprietários diferentes envolvidos na candidatura é igual ou superior a 10 e menor do que 20.	3		
O número de proprietários diferentes envolvidos na candidatura é igual ou superior a 5 e menor do que 10.	2		
O número de proprietários diferentes envolvidos na candidatura é inferior a 5.	1		
Total parcial		0,0	
C2. Número de proprietários diferentes envolvidos - Lote B	100%		
O número de proprietários envolvidos na candidatura é igual superior a 4.	5		
O número de proprietários envolvidos na candidatura é de 3.	4		
O número de proprietários envolvidos na candidatura é de 2.	3		
O número de proprietários envolvidos na candidatura é de apenas 1.	2		
Total parcial		0,0	



D. Equipa técnica envolvida na candidatura	10%		
D1. Número de valências envolvidas na área da gestão florestal e da conservação da natureza e biodiversidade, devidamente justificadas.	50%		
O número de valências diferentes envolvidos na candidatura é igual ou superior a 4.	5		
O número de valências diferentes envolvidos na candidatura é igual ou superior a 2 e inferior a 4.	3		
O número de valências diferentes envolvidos na candidatura é inferior a 2.	0		
Total parcial		0,0	
D2. Experiência relevante	50%		
O beneficiário e a equipa técnica demonstram relevante experiência em execução de intervenções florestais	5		
O beneficiário e a equipa técnica demonstram adequada experiência em execução de intervenções florestais	3		
O beneficiário e a equipa técnica não demonstram experiência em execução de intervenções florestais	0		
Total parcial		0,0	
E. Financiamento solicitado por hectare, incluindo o valor por hectare dos quatro tipos de despesas elegíveis	25%		
E.1 Justificação do financiamento solicitado	10%		
Proposta clara, bem estruturada e justificada.	5		
Proposta com alguns aspetos menos claros, e com estrutura e justificação com lacunas.	3		
Proposta confusa, com estrutura e justificação débeis.	1		
Proposta de difícil perceção, mal estruturada e justificada.	0		
Total parcial		0,0	
E.2 Financiamento solicitado de custo de investimento por hectare	40,5%		
Sendo $V_{maxINV}$ , o valor máximo apresentado no Anexo II para esta componente, $V_{minINV}$ , o valor mínimo apresentado no Anexo II para esta componente, e $V_{propINV}$ , o valor apresentado na proposta para esta componente, a pontuação deste critério é atribuída pela seguinte fórmula: $P_{INV} = ((V_{maxINV} - V_{propINV}) / (V_{maxINV} - V_{minINV})) * 5$ .	$P_{INV}$		
Total parcial		0,0	
E.3 Financiamento solicitado de custo de manutenção por hectare	31,5%		
Sendo $V_{maxMAN}$ , o valor máximo apresentado no Anexo II para esta componente, $V_{minMAN}$ , o valor mínimo apresentado no Anexo II para esta componente, e $V_{propMAN}$ , o valor apresentado na proposta para esta componente, a pontuação deste critério é atribuída pela seguinte fórmula: $P_{MAN} = ((V_{maxMAN} - V_{propMAN}) / (V_{maxMAN} - V_{minMAN})) * 5$ .	$P_{MAN}$		
Total parcial		0,0	
E.4 Financiamento solicitado de custo de oportunidade por hectare	11,5%		
Sendo $V_{maxOPORT}$ , o valor máximo apresentado no Anexo III para esta componente, $V_{minOPORT}$ , o valor mínimo apresentado no Anexo III para esta componente, e $V_{propOPORT}$ , o valor apresentado na proposta para esta componente, a pontuação deste critério é atribuída pela seguinte fórmula: $P_{OPORT} = ((V_{maxOPORT} - V_{propOPORT}) / (V_{maxOPORT} - V_{minOPORT})) * 5$ .	$P_{OPORT}$		
Total parcial		0,0	



E.5 Financiamento solicitado para remuneração dos serviços de ecossistemas por hectare	6,5%		
Sendo $V_{máx}$ , o valor máximo apresentado no Anexo III para esta componente, $V_{mín}$ , o valor mínimo apresentado no Anexo III para esta componente, e $V_{prop}$ , o valor apresentado na proposta para esta componente, a pontuação deste critério é atribuída pela seguinte fórmula: $P_{E5} = ((V_{máx} - V_{prop}) / (V_{máx} - V_{mín})) * 5$ .	Pese		
Total parcelal		0,0	
Pontuação total		0,00	0,00
Pontuação Total = [Pontuação A x 0,30 + Pontuação B x 0,30 + Pontuação C x 0,05 + Pontuação D x 0,10 + Pontuação E x 0,25]			
Nota:			

ANEXO VII

Acrónimos, Definições e Enquadramento Legal

Plano de Gestão — documento que apresenta a intervenção a realizar ao longo de um período de 20 anos devendo identificar:

- i) Descrição sumária da intervenção identificando os objetivos principais a alcançar e os resultados esperados;
- ii) Faseamento e cronograma de trabalhos com as operações de gestão florestal a desenvolver;
- iii) Valor de financiamento da intervenção desagregado por tipologia de despesas;
- iv) Mapa de trabalhos e quantidades e respetivo orçamento unitário e global;
- v) Atividades complementares a desenvolver que valorizam a intervenção a realizar, nomeadamente práticas de gestão de sustentável da floresta, promoção da conservação da natureza e biodiversidade, entre outras;

Plano de Gestão Florestal — Os PGF são ferramentas-chave para alcançar os objetivos de salvaguarda e desenvolvimento dos recursos florestais (e naturais) à perpetuidade e de maximização do rendimento das explorações e dos proprietários florestais, assegurando simultaneamente a correta aplicação dos vultuosos fundos públicos anualmente atribuídos ao setor florestal.

Enquadrados pelo Decreto-Lei n.º 16/2009, de 14 de janeiro, relativo ao conteúdo dos PGF do sector público, comunitário e privado, recolhendo a experiência resultante da elaboração de planos no último decénio e adotando uma estrutura que maximize a sua contribuição para os objetivos de valorização dos territórios e dos produtos e serviços florestais e para o desenvolvimento da sociedade portuguesa.

Manual sobre as normas técnicas aplicáveis à sua elaboração encontra-se disponível em <http://www2.icnf.pt/portal/florestas/gf/pgf/norm-tecn#normas-t-cnicas-pgf>

Área de Continuidade — o conjunto de prédios territorialmente contínuos que obedeçam às condições previstas no ponto 10.2.5. garantindo desta forma uma unidade que maximiza os benefícios da intervenção.

PROF — Programas Regionais de Ordenamento Florestal (DL n.º 16/2009, de 14 de Janeiro, na sua redação atual) — «O PROF é o instrumento programático de concretização de política setorial à escala da região, que estabelece as normas específicas de utilização e exploração florestal dos seus espaços, de acordo com os objetivos previstos na Estratégia Nacional para as Florestas, com a finalidade de garantir a produção sustentada do conjunto de bens e serviços a eles associados.»

Lote A: Programa Regional de Ordenamento Florestal do Centro Litoral (PROF CL) — Portaria n.º 56/2019 — Diário da República n.º 29/2019, Série I de 2019-02-11

Lote B: Programa Regional de Ordenamento Florestal do Centro Interior (PROF CI) Portaria n.º 55/2019 — Diário da República n.º 29/2019, Série I de 2019-02-11

## ANEXO III

DESPACHO N.º 9556/2019, PUBLICADO NO DIÁRIO DA REPÚBLICA, 2.ª SÉRIE, N.º 203, DE 22 DE OUTUBRO DE 2019 -  
ALTERA O AVISO N.º 13655/2019, DE 26 DE AGOSTO, REFERENTE À 1.ª FASE DO PROGRAMA DE REMUNERAÇÃO DOS  
SERVIÇOS DOS ECOSISTEMAS EM ESPAÇOS RURAIS — PAISAGEM PROTEGIDA DA SERRA DO AÇOR E PARQUE NATURAL DO  
TEJO INTERNACIONAL.



## AMBIENTE E TRANSIÇÃO ENERGÉTICA

## Fundo Ambiental

## Despacho n.º 9556/2019

Sumário: Altera o Aviso n.º 13655/2019, de 26 de agosto, publicado no *Diário da República*, 2.ª série, n.º 167, de 2 de setembro de 2019, referente à 1.ª Fase do Programa de Remuneração dos Serviços dos Ecossistemas em Espaços Rurais — Paisagem Protegida da Serra do Açor e Parque Natural do Tejo Internacional.

**1.ª Fase do Programa de Remuneração dos Serviços dos Ecossistemas em Espaços Rurais  
Paisagem Protegida da Serra do Açor — Parque Natural do Tejo Internacional**

Importando introduzir alterações e aditamentos ao Aviso n.º 13655/2019, de 26 de agosto, publicado no *Diário da República*, 2.ª série, n.º 167, de 2 de setembro, referente à 1.ª Fase do Programa de Remuneração dos Serviços dos Ecossistemas em Espaços Rurais — Paisagem Protegida da Serra do Açor e Parque Natural do Tejo Internacional, determino a alteração dos n.ºs 6.2, 10.1.5, 11.1, 12.2, 13.3, 13.4, 14.3 e 14.4 e o aditamento dos n.ºs 10.3 e 14.5 ao referido Aviso que passam a ter a seguinte redação:

«6.2 — No caso do beneficiário não ser proprietário da totalidade dos prédios deve dispor de declarações de compromisso dos respetivos proprietários que assegurem a disponibilização do prédio pelo período da intervenção, nos termos previstos do ponto 10.1.5.»

«10.1.5 — O beneficiário deverá apresentar os comprovativos da titularidade dos prédios abrangidos, ou em alternativa, para efeitos de elegibilidade e de forma provisória, a declaração de compromisso dos respetivos proprietários que assegurem a disponibilização do prédio pelo período da intervenção. Sendo obrigatória, aquando da outorga do contrato, a apresentação do comprovativo da titularidade dos prédios.»

«10.3 — As áreas que compõem a candidatura terão que ter a situação registal regularizada no momento de assinatura do contrato. Considerando a complexidade do procedimento de registo predial admite-se que até um máximo de 10 % dos terrenos a intervir não possuam a sua situação registal resolvida no momento de assinatura do contrato, desde que a área mínima de terrenos com a situação registal comprovada seja igual ou superior aos valores mínimos exigidos no ponto 10.2.5.»

«11.1 — O período para a receção de candidaturas decorrerá desde o dia útil seguinte à data da publicação até às 23:59 horas do dia 2 de dezembro de 2019.»

«12.2 — O conjunto dos documentos relativos à memória descritiva deve respeitar a estrutura dos Planos de Gestão Florestal, nos termos previstos no Anexo VII, bem como os elementos particulares exigidos neste Aviso;»

«13.3 — Satisfazendo os princípios de elegibilidade da despesa previstos no ponto 13.1 são consideradas despesas elegíveis do projeto aquelas efetivamente incorridas no âmbito do mesmo e que observem os seguintes critérios, são elegíveis as seguintes despesas de:»

«13.4 — Para além de despesas que não satisfaçam os princípios de elegibilidade previstos no ponto 13.1, são consideradas não elegíveis as seguintes despesas:»

«14.3 — Nas áreas que não possuam a situação registal regularizada, nos termos do ponto 10.3, não haverá lugar ao pagamento de qualquer uma das quatro componentes do financiamento nas respetivas parcelas até a situação se encontrar regularizada. Em nenhuma situação essa regularização poderá dar origem ao prolongamento do período de financiamento previsto de 20 anos.»

«14.4. (anterior n.º 14.3)»

«14.5. (anterior n.º 14.4)»

11-10-2019. — A Diretora do Fundo Ambiental, *Alexandra Carvalho*.

312662652

ANEXO IV

AValiação DAS CANDIDATURAS POR CRITÉRIO DE AVAlIAÇÃO (Ca)

Tabela 4 - Lista de candidaturas e respetiva pontuação por critérios ( e subcritérios) de avaliação

N.º de candidatura	Designação da Entidade / Beneficiários	Pontuação Critérios de Avaliação																				Mérito da Candidatura Pontuação global
		A.	A1.	A2.	B.	B1.	B2.	B3.	B4.	C.	C1.	C2.	D.	D1.	D2.	E.	E1.	E2.	E3.	E4.	E5.	
4	DESFOINVEST - SOCIEDADE DE INVESTIMENTOS IMOBILIÁRIOS S.A.	5,00	4,00	1,00	5,00	1,50	1,50	1,50	0,50	2,00	0,00	2,00	5,00	2,50	2,50	0,31	0,30	0,01	0,00	0,00	0,00	3,68
5	DESFOINVEST - SOCIEDADE DE INVESTIMENTOS IMOBILIÁRIOS S.A.	5,00	4,00	1,00	5,00	1,50	1,50	1,50	0,50	2,00	0,00	2,00	5,00	2,50	2,50	1,58	0,30	1,28	0,00	0,00	0,00	3,99
6	DESFOINVEST - SOCIEDADE DE INVESTIMENTOS IMOBILIÁRIOS S.A.	5,00	4,00	1,00	5,00	1,50	1,50	1,50	0,50	2,00	0,00	2,00	5,00	2,50	2,50	0,30	0,30	0,00	0,00	0,00	0,00	3,68
8	ISCPF-INSTITUTO SOCIAL CRISTÃO PINA FERAZ	5,00	4,00	1,00	5,00	1,50	1,50	1,50	0,50	2,00	0,00	2,00	5,00	2,50	2,50	1,64	0,30	1,34	0,00	0,00	0,00	4,01
11	JOSE MORAIS PAULO LDA	5,00	4,00	1,00	5,00	1,50	1,50	1,50	0,50	2,00	0,00	2,00	5,00	2,50	2,50	0,93	0,30	0,63	0,00	0,00	0,00	3,83
12	JOSE MORAIS PAULO LDA	5,00	4,00	1,00	5,00	1,50	1,50	1,50	0,50	2,00	0,00	2,00	5,00	2,50	2,50	0,37	0,30	0,07	0,00	0,00	0,00	3,69
13	JOSE MORAIS PAULO LDA	5,00	4,00	1,00	5,00	1,50	1,50	1,50	0,50	2,00	0,00	2,00	5,00	2,50	2,50	1,58	0,30	1,28	0,00	0,00	0,00	4,00
14	JOSE MORAIS PAULO LDA	5,00	4,00	1,00	5,00	1,50	1,50	1,50	0,50	2,00	0,00	2,00	5,00	2,50	2,50	1,19	0,30	0,89	0,00	0,00	0,00	3,90
15	CASA AGRÍCOLA HERDADE DO MONTE VELHO S.A.	5,00	4,00	1,00	5,00	1,50	1,50	1,50	0,50	2,00	0,00	2,00	5,00	2,50	2,50	0,66	0,30	0,36	0,00	0,00	0,00	3,77
16	CASA AGRÍCOLA HERDADE DO MONTE VELHO S.A.	5,00	4,00	1,00	5,00	1,50	1,50	1,50	0,50	2,00	0,00	2,00	5,00	2,50	2,50	0,67	0,30	0,37	0,00	0,00	0,00	3,77

N.º de candidatura	Designação da Entidade / Beneficiários	Pontuação Critérios de Avaliação																				Mérito da Candidatura Pontuação global
		A.	A1.	A2.	B.	B1.	B2.	B3.	B4.	C.	C1.	C2.	D.	D1.	D2.	E.	E1.	E2.	E3.	E4.	E5.	
17	COSABE- Companhia Silvo Agrícola da Beira, SA	5,00	4,00	1,00	4,50	1,50	1,50	1,50	0,00	2,00	0,00	2,00	5,00	2,50	2,50	0,99	0,50	0,49	0,00	0,00	0,00	3,70
18	COSABE- Companhia Silvo Agrícola da Beira, SA	5,00	4,00	1,00	4,50	1,50	1,50	1,50	0,00	2,00	0,00	2,00	5,00	2,50	2,50	0,92	0,50	0,42	0,00	0,00	0,00	3,68
19	ASSOCIAÇÃO DE PRODUTORES FLORESTAIS DO CONCELHO DE ARGANIL	5,00	4,00	1,00	5,00	1,50	1,50	1,50	0,50	1,00	1,00	0,00	3,00	1,50	1,50	0,30	0,30	0,00	0,00	0,00	0,00	3,43
20	ASSOCIAÇÃO DE PRODUTORES FLORESTAIS DO CONCELHO DE ARGANIL	5,00	4,00	1,00	5,00	1,50	1,50	1,50	0,50	4,00	4,00	0,00	3,00	1,50	1,50	0,50	0,50	0,00	0,00	0,00	0,00	3,63
21	Vale da Sarvinda Lda	5,00	4,00	1,00	4,50	1,50	1,50	1,50	0,00	2,00	0,00	2,00	5,00	2,50	2,50	2,62	0,50	1,23	0,32	0,58	0,00	4,11

Tabela 5 - Lista de candidaturas e respetiva pontuação por critério de avaliação<sup>1</sup>.

N.º de candidatura	Designação da Entidade / Beneficiários	Valor global de financiamento solicitado	Mérito da Candidatura Pontuação global	Pontuação Critério B	Pontuação Critério E	Pontuação Critério D	Pontuação Critério A	Pontuação Critério C
4	DESFOINVEST - SOCIEDADE DE INVESTIMENTOS IMOBILIÁRIOS S.A.	171 052,38 €	<b>3,68</b>	5,00	0,306	5,00	5,00	2,00
5	DESFOINVEST - SOCIEDADE DE INVESTIMENTOS IMOBILIÁRIOS S.A.	166 686,38 €	<b>3,99</b>	5,00	1,580	5,00	5,00	2,00
6	DESFOINVEST - SOCIEDADE DE INVESTIMENTOS IMOBILIÁRIOS S.A.	206 214,96 €	<b>3,68</b>	5,00	0,303	5,00	5,00	2,00
8	ISCPF-INSTITUTO SOCIAL CRISTÃO PINA FERAZ	141 881,39 €	<b>4,01</b>	5,00	1,644	5,00	5,00	2,00
11	JOSE MORAIS PAULO LDA	183 065,45 €	<b>3,83</b>	5,00	0,930	5,00	5,00	2,00
12	JOSE MORAIS PAULO LDA	221 244,60 €	<b>3,69</b>	5,00	0,368	5,00	5,00	2,00
13	JOSE MORAIS PAULO LDA	157 523,27 €	<b>4,00</b>	5,00	1,582	5,00	5,00	2,00
14	JOSE MORAIS PAULO LDA	247 211,30 €	<b>3,90</b>	5,00	1,187	5,00	5,00	2,00
15	CASA AGRÍCOLA HERDADE DO MONTE VELHO S.A.	177 595,59 €	<b>3,77</b>	5,00	0,661	5,00	5,00	2,00
16	CASA AGRÍCOLA HERDADE DO MONTE VELHO S.A.	212 788,00 €	<b>3,77</b>	5,00	0,668	5,00	5,00	2,00
17	COSABE- Companhia Silvo Agrícola da Beira, SA	483 236,56 €	<b>3,70</b>	4,50	0,995	5,00	5,00	2,00
18	COSABE- Companhia Silvo Agrícola da Beira, SA	489 155,53 €	<b>3,68</b>	4,50	0,920	5,00	5,00	2,00
19	ASSOCIAÇÃO DE PRODUTORES FLORESTAIS DO CONCELHO DE ARGANIL	933 545,35 €	<b>3,43</b>	5,00	0,300	3,00	5,00	1,00
20	ASSOCIAÇÃO DE PRODUTORES FLORESTAIS DO CONCELHO DE ARGANIL	235 000,81 €	<b>3,63</b>	5,00	0,500	3,00	5,00	4,00
21	Vale da Sarvinda Lda.	341 793,60 €	<b>4,11</b>	4,50	2,621	5,00	5,00	2,00

<sup>1</sup> Os critérios de avaliação tabelados estão ordenados de acordo com a respetiva ponderação em cada de empate.